№ 549
340
3 сент

49
719.

Государственная Дума.

Наши депутаты.

3-й созывъ.

10714
10490
2007114021

НЕ КОПИРОВАТЬ

5409
340
42
779.

ЧЛЕНЫ Государственной Думы

(ПОРТРЕТЫ И БІОГРАФІИ).

Третій созывъ

1907—1912 г.

801-93
21155-7

Составилъ
М. М. Боіовичъ.

№ 58539.

Шестое изданіе
Т-ва И. Д. Сытина.

Типографія Т-ва И. Д. Сытина, Пятницкая ул., свой д.
МОСКВА.—1913 г.

БИБЛІОТЕКА
12797-46.

ТЕКСТЪ:

I. Отъ автора.
II. Президіумъ Государственной Думы.
III. Учрежденіе Государственной Думы.
IV. Число членовъ Думы по губерніямъ областямъ и городамъ (таблица).
V. Распредѣленіе членовъ Думы по партіямъ.
VI. Лѣтопись Государственной Думы.
VII. Списки членовъ Г. Думы, отказавшихся отъ званія, неправильно избранныхъ признанныхъ выбывшими и умершихъ

РИСУНКИ:

I. Таврическій дворецъ (внѣшній видъ)
II. Залъ засѣданія Думы (внутренній видъ.
III. Планъ размѣщенія членовъ Думы по партіямъ (въ краскахъ).

Отъ автора.

Настоящая книжка представляетъ по формѣ и расположенію матеріала точную копію французской карманной книжки «Nos députés», столь популярной и распространенной во всей Франціи, какъ справочникъ при чтеніи газетныхъ отчетовъ о засѣданіяхъ палаты депутатовъ. Въ ней читатель сразу можетъ найти портретъ оратора, его краткую біографію и узнать, къ какой партіи онъ принадлежитъ. Нечего и говорить, что потребность въ такой книжкѣ у насъ появилась, какъ только раздались изъ Думы рѣчи многихъ доселѣ неизвѣстныхъ ораторовъ. Желаніе видѣть ихъ лица, узнать, откуда, кто они,—обще всѣмъ.

Всякія указанія и поправки, а также фотографіи, будутъ приняты съ благодарностью.

Адресъ редакціи настоящаго изданія: *Москва, редакція газеты «РУССКОЕ СЛОВО»*, **Милану Михаиловичу Бѣловичу.**

Шестое изданіе книжки «Наши Депутаты» значительно дополнено и исправлено согласно указаніямъ самихъ гг. депутатовъ, при чемъ въ это изданіе включены и вновь избранные депутаты. Распредѣленіе гг. членовъ Думы по партіямъ сдѣлано по официальному списку, составленному думскою распорядительною комиссіей.

ПРЕЗИДІУМЪ ГОСУДАРСТВЕННОЙ ДУМЫ.

Предсѣдатель:

Гучковъ, Александръ Ивановичъ.

Товарищи предсѣдателя:

1) Князь **Волконскій**, Владимиръ Михаиловичъ.
2) **Шидловскій**, Сергѣй Иліодоровичъ.

Секретарь:

Созоновичъ, Иванъ Петровичъ.

Товарищи секретаря:

1) **Антоновъ**, Николай Ивановичъ.
2) **Замысловскій**, Георгій Георгіевичъ.
3) **Искрицкій**, Михаилъ Андреевичъ.
4) **Микляевъ**, Николай Ивановичъ.
5) **Соколовъ**, Василій Семеновичъ.

Учрежденіе Государственной Думы.

(Изъ Высочайшаго указа 20-го февр. 1906 г.).

---

1. О составѣ и устройствѣ Государственной Думы.

1. Государственная Дума учреждается для обсужденія законодательныхъ предположеній, восходящихъ къ Верховной Самодержавной власти по силѣ основныхъ законовъ и въ порядкѣ, установленномъ въ семъ учрежденіи и въ учрежденіи Государственнаго Совѣта.

2. Государственная Дума образуется изъ членовъ, избираемыхъ населеніемъ Россійской имперіи на пять лѣтъ, на основаніяхъ, указанныхъ въ Положеніи о выборахъ въ Думу.

3. Государственная Дума можетъ быть, до истеченія пятилѣтняго срока полномочій ея членовъ, распущена указомъ Императорскаго Величества. Тѣмъ же указомъ назначаются новые выборы въ Думу и время ея созыва.

4. Продолжительность ежегодныхъ занятій Государственной Думы и сроки ихъ перерыва въ теченіи года опредѣляются указами Императорскаго Величества.

5. Государственная Дума можетъ, для предварительной разработки подлежащихъ ея разсмотрѣнію дѣлъ, образовывать изъ своей среды отдѣлы и комиссіи.

6. Число отдѣловъ и комиссій, ихъ составъ, а также предметы ихъ вѣдомства устанавливаются Государственною Думой.

7. Для законнаго состава засѣданій Государственной Думы требуется присутствіе не менѣе одной трети всего числа данпаго состава членовъ Думы.

8. Расходы по содержанію Государственной Думы относятся на счетъ государственнаго казначейства.

II. О предсѣдателяхъ Государственной Думы, ея отдѣловъ и комиссій.

9. Предсѣдатель Государственной Думы и два его товарища избираются Думою изъ числа ея членовъ на годъ, по истеченіи коего тѣ же лица могутъ быть вновь избираемы. Предсѣдатель, кромѣ указаннаго въ статьѣ 3 случая, исполняетъ свои обязанности впредь до новаго выбора предсѣдателя. Избранный на послѣдній годъ пятилѣтія (ст. 2) предсѣдатель исполняетъ свои обязанности до окончанія пятилѣтія. Въ случаѣ

отсутствія предсѣдателя его обязанности исполняетъ одинъ изъ его товарищей, постановленіемъ Думы къ тому назначенный.

10. Предсѣдатель Государственной Думы всеподданнѣйше повергаетъ на Высочайшее благовоззрѣніе о занятіяхъ Думы.

11. Предсѣдатели отдѣловъ и комиссій (ст. 5) избираются ими изъ своей среды.

12. Для соображенія общихъ, возникающихъ относительно дѣятельности Государственной Думы, вопросовъ, подъ предсѣдательствомъ ея предсѣдателя, состоитъ совѣщаніе, въ составъ коего входятъ товарищъ предсѣдателя Думы, а равно секретарь Думы и одинъ изъ его товарищей, постановленіемъ Думы къ тому назначенный.

III. О членахъ Государственной Думы.

13. Члены Государственной Думы при вступленіи въ Думу даютъ торжественное обѣщаніе по прилагаемой при семъ формѣ.

14. Члены Государственной Думы пользуются полною свободою сужденій и мнѣній по дѣламъ, подлежащимъ вѣдѣнію Думы, и не обязаны отчетомъ передъ своими избирателями.

15. Членъ Государственной Думы можетъ быть подвергнутъ лишенію или ограниченію свободы не иначе, какъ по распоряженію судебной власти, а равно не подлежитъ личному задержанію за долги.

16. Для лишенія свободы члена Государственной Думы во время сессіи должно быть испрошено предварительное разрѣшеніе Думы, кромѣ случая привлеченія члена Думы къ отвѣтственности въ порядкѣ, указанномъ въ статьѣ 22, равно какъ случая задержанія при самомъ совершеніи преступнаго дѣянія и на слѣдующій день.

17. Членъ Государственной Думы можетъ отказаться отъ сего званія, заявивъ о семъ письменно предсѣдателю Думы; членъ Думы, отказавшійся дать торжественное обѣщаніе при вступленіи въ Думу (ст. 13), почитается сложившимъ съ себя свое званіе.

18. Членъ Государственной Думы выбываетъ изъ ея состава въ случаѣ: а) утраты русскаго подданства; б) утраты ценза, дающаго права на участіе въ выборахъ; в) поступленія на дѣйствительную военную службу и г) назначенія по гражданской государственной службѣ на должность, соединенную съ опредѣленнымъ окладомъ содержанія, за исключеніемъ должностей министровъ и главноуправляющихъ отдѣльными частями.

19. Сверхъ указанныхъ въ предшедшей (18) статьѣ случаевъ, членъ Государственной Думы выбываетъ изъ ея состава въ случаѣ наступленія обстоятельствъ, указанныхъ въ пунктахъ *а*, *б*, *д*, *е* и *ж* статьи 7 Положенія о выборахъ въ Думу.

20. Членъ Государственной Думы временно устраняется отъ участія въ ея собра-

ніяхъ въ случаѣ: а) привлеченія къ слѣдствію или суду по обвиненію въ преступныхъ дѣяніяхъ, означенныхъ въ пунктѣ *а* статьи 7-й Положенія о выборахъ въ Думу или влекущихъ за собою отрѣшеніе отъ должности, и б объявленія несостоятельнымъ должникомъ — впредь до опредѣленія свойства несостоятельности.

21. Членъ Государственной Думы признается выбывшимъ изъ ея состава (ст. 18 и 19), равно какъ временно устраняется отъ участія въ ея собраніяхъ (ст. 20) по постановленію Думы.

22. Члены Государственной Думы за преступныя дѣянія, совершонныя при исполненіи или по поводу исполненія обязанностей, лежащихъ на нихъ по сему званію, привлекаются къ отвѣтственности въ порядкѣ и на основаніяхъ, установленныхъ для привлеченія къ отвѣтственности высшихъ чиновъ государственнаго управленія (Свод зак., т. I, ч. 2, изд. 1903 г., учр. Гос. Сов., ст. 105 — 113).

23. Членамъ Государственной Думы въ теченіе ея сессіи производится суточное изъ казны довольствіе въ размѣрѣ десяти рублей въ день каждому. Сверхъ того, членамъ Думы возмѣщаются изъ казны разъ въ годъ путевыя издержки по расчету пяти копеекъ на версту отъ мѣста ихъ жительства до Петербурга и обратно. Члены Думы, занимающіе вмѣстѣ съ тѣмъ должности

министровъ или главноуправляющихъ отдѣльными частями, не получаютъ упомянутаго суточнаго довольствія.

IV. О секретаряхъ Государственной Думы, ея отдѣловъ и комиссій, о канцеляріи Думы и о состоящихъ при ней лицахъ.

24. Секретарь Государственной Думы и его товарищи избираются Думою изъ числа ея членовъ на пять лѣтъ (ст. 2) и исполняютъ свои обязанности впредь до выбора секретаря и его товарищей новымъ составомъ Думы.

25. Секретари отдѣловъ и комиссій (ст. 5) избираются ими изъ своей среды.

26. Для производства дѣлъ по Государственной Думѣ состоитъ при ней канцелярія.

27. Управленіе канцеляріею Государственной Думы возлагается на секретаря Государственной Думы. Труды его раздѣляютъ товарищи секретаря Думы. Въ случаѣ, указанномъ въ статьѣ 3, управленіе канцеляріею Думы возлагается, впредь до избранія секретаря новымъ составомъ Думы, на государственнаго секретаря.

28. Исполненіе послѣдовавшихъ со стороны предсѣдателя Государственной Думы распоряженій въ видахъ поддержанія порядка въ ея помѣщеніяхъ возлагается на пристава Думы и его помощниковъ, которые исполняютъ также распоряженія предсѣдателя

Думы, ея отдѣловъ и комиссій для охраненія порядка въ ихъ засѣданіяхъ.

29. Приставъ Государственной Думы и его помощники въ числѣ, опредѣленномъ штатомъ, назначаются предсѣдателемъ Думы.

30. Правила о порядкѣ назначенія и увольненія служащихъ въ канцеляріи Государственной Думы и состоящихъ при ней лицъ, а равно о прохожденіи ими службы при семъ прилагаются.

V. О предметахъ вѣдѣнія Государственной Думы.

31. Вѣдѣнію Государственной Думы подлежатъ:

а) предметы, требующіе изданія законовъ и штатовъ, а также ихъ измѣненія, дополненія, пріостановленія дѣйствія и отмѣны;

б) государственная роспись доходовъ и расходовъ вмѣстѣ съ финансовыми смѣтами министерствъ и главныхъ управленій, равно какъ денежныя изъ казны ассигнованія, росписью не предусмотрѣнныя, — на основаніи установленныхъ правилъ;

в) отчетъ государственнаго контроля по исполненію государственной росписи;

г) дѣла объ отчужденіи части государственныхъ доходовъ или имуществъ, требующія Высочайшаго соизволенія;

д) дѣла о постройкѣ желѣзныхъ дорогъ непосредственнымъ распоряженіемъ казны и за ея счетъ;

е) дѣла объ учрежденій компаній на акціяхъ, когда при семъ испрашиваются изъятія изъ дѣйствующихъ законовъ;

ж) дѣла, выносимыя на разсмотрѣніе Думы по особымъ Высочайшимъ повелѣніямъ.

Примѣчаніе. Вѣдѣнію Государственной Думы подлежатъ также смѣты и раскладки земскихъ повинностей въ мѣстностяхъ, въ которыхъ не введены земскія учрежденія, а также дѣла о повышеніи земскаго или городского обложенія противъ размѣра, опредѣленнаго земскими собраніями и городскими думами (Пол. зем. общ. учр., ст. 94; Гор. пол. ст. 88; Пол. общ. упр. гор. С.-Петербурга, ст. 6 и 78).

32. Государственная Дума можетъ возбуждать предположенія объ отмѣнѣ или измѣненіи дѣйствующихъ и изданіи новыхъ законовъ (ст. 55—57), за исключеніемъ основныхъ государственныхъ законовъ.

33. Государственная Дума можетъ обращаться къ министрамъ и главноуправляющимъ отдѣльными частями, подчиненнымъ по закону Правительствующему Сенату, съ запросами по поводу такихъ послѣдовавшихъ съ ихъ стороны или подвѣдомственныхъ имъ лицъ и установленій дѣйствій, кои представляются незаконномѣрными (ст. 58—60).

VI. О порядкѣ производства дѣлъ въ Государственной думѣ.

34. Законопроекты или вносятся въ Государственную Думу министрами, либо главноуправляющими отдѣльными частями, либо комиссіями, образованными изъ членовъ Думы (ст. 57), или же поступаютъ въ Думу изъ Государственнаго Совѣта (ст. 49).

35. Засѣданія общаго собранія Государственной Думы, а также ея отдѣловъ и комиссій (ст. 5) назначаются, открываются и закрываются ихъ предсѣдателями.

36. Сужденія Государственной Думы по дѣлу прекращаются, если оно постановленіемъ Думы признано достаточно выясненнымъ.

37. Предсѣдатель останавливаетъ того изъ членовъ Государственной Думы, который уклоняется отъ соблюденія порядка или уваженія къ закону. Отъ предсѣдателя зависитъ объявить перерывъ засѣданія или его закрыть.

38. Въ случаѣ нарушенія порядка членомъ Государственной Думы, онъ можетъ быть удаленъ изъ засѣданія или устраненъ на неопредѣленный срокъ отъ участія въ собраніяхъ Думы. Членъ Думы удаляется изъ засѣданія по постановленію общаго собранія Думы, либо ея отдѣла или комиссіи, по принадлежности, а устраняется отъ участія въ собраніяхъ Думы на опредѣлен-

ный срокъ не иначе, какъ по постановленію общаго ея собранія.

39. Во всѣхъ собраніяхъ Государственной Думы могутъ присутствовать министры и главноуправляющіе отдѣльными частями, но участвовать въ голосованіи они имѣютъ право только въ томъ случаѣ, если состоятъ членами Думы.

40. Государственная Дума можетъ обращаться къ министрамъ и главноуправляющимъ отдѣльными частями за разъясненіями, непосредственно касающимися разсматриваемыхъ ею дѣлъ. Министры и главноуправляющіе имѣютъ право отказаться отъ сообщенія Думѣ разъясненій по такимъ предметамъ, кои, по соображеніямъ государственнаго порядка, не подлежатъ оглашенію. Равнымъ образомъ, министры и главноуправляющіе должны быть выслушаны въ засѣданіяхъ Думы каждый разъ, когда они о томъ заявятъ.

41. Разъясненія сообщаются въ указанномъ предшедшею (40) статьею порядкѣ министрами и главноуправляющими отдѣльными частями какъ лично, такъ и черезъ ихъ товарищей или начальниковъ отдѣльныхъ частей центральнаго управленія. Свѣдѣнія же по спеціальнымъ предметамъ могутъ быть предъявляемы ими при содѣйствіи другихъ должностныхъ лицъ, завѣдывающихъ дѣлами по означеннымъ предметамъ.

42. Въ засѣданіи отдѣловъ и комиссій (ст. 5) ни посторонніе лица ни представители печати не допускаются.

43. Предсѣдателю Государственной Думы предоставляется разрѣшать присутствіе въ засѣданіяхъ общаго ея собранія, кромѣ засѣданій закрытыхъ, постороннимъ лицамъ въ числѣ, не превышающемъ количества отведенныхъ для нихъ мѣстъ, съ соблюденіемъ установленныхъ правилъ. Отъ предсѣдателя Думы зависитъ разрѣшать, съ соблюденіемъ тѣхъ же правилъ, присутствовать въ засѣданіяхъ общаго ея собранія, кромѣ засѣданій закрытыхъ, представителямъ выходящихъ въ свѣтъ изданій повременной печати въ числѣ, не превышающемъ количества отведенныхъ для нихъ мѣстъ, но не болѣе одного изъ отдѣльнаго изданія. Въ засѣданіяхъ общаго собранія Государственной Думы, кромѣ засѣданій закрытыхъ, имѣютъ право присутствовать члены Государственнаго Совѣта, сенаторы и особы дипломатическаго корпуса. Въ случаѣ нарушенія лицами, допущенными въ засѣданіе, правильности его хода, они удаляются изъ засѣданія по распоряженію предсѣдателя Думы.

44. Закрытыя засѣданія общаго собранія Государственной Думы назначаются по постановленію общаго ея собранія или по распоряженію предсѣдателя Думы. По распоряженію предсѣдателя Думы закрытыя засѣданія общаго ея собранія назначаются

и въ томъ случаѣ, когда министръ или главноуправляющій отдѣльною частью, предметовъ вѣдомства коихъ касается дѣло, подлежащее разсмотрѣнію Думы, заявятъ, что оно, по соображеніямъ государственнаго порядка, не должно подлежать оглашенію.

45. Отчеты о всѣхъ засѣданіяхъ общаго собранія Государственной Думы составляются присяжными стенографами и, по одобреніи предсѣдателемъ Думы, допускаются къ оглашенію въ печати, кромѣ отчетовъ о закрытыхъ засѣданіяхъ.

46. Изъ отчета о закрытомъ засѣданіи общаго собранія Государственной Думы могутъ подлежать оглашенію въ печати тѣ части, опубликованіе которыхъ сочтетъ возможнымъ либо предсѣдатель Думы, если засѣданіе было объявлено закрытымъ по постановленію Думы или по распоряженію ея предсѣдателя, либо министръ или главноуправляющій отдѣльною частью, если засѣданіе было объявлено закрытымъ вслѣдствіе ихъ о томъ заявленія.

47. Законопроектъ, внесенный въ Государственную Думу министромъ или главноуправляющимъ отдѣльною частью, можетъ быть взятъ имъ обратно, доколѣ законопроектъ не одобренъ Думою. Законопроектъ, предначертанный по почину Думы, можетъ быть взятъ обратно внесшимъ его министромъ или главноуправляющимъ не иначе,

какъ съ согласія на то Думы. Законопроектъ, предначертанный по почину Государственнаго Совѣта и по его одобреніи поступившій въ Думу, не можетъ быть взятъ обратно министромъ или главноуправляющимъ, внесшимъ такой законопроектъ въ Совѣтъ.

48. Постановленіемъ Государственной Думы по разсмотрѣннымъ ею дѣламъ почитается мнѣніе, принятое въ общемъ ея собраніи большинствомъ голосовъ. Въ случаѣ раздѣленія голосовъ поровну, производится новое голосованіе. Если и затѣмъ не получится большинства голосовъ, то голосъ предсѣдателя Думы даетъ перевѣсъ. Постановленіе Думы объ отмѣнѣ выборовъ въ Думу, по неправильности ихъ получаетъ силу въ томъ случаѣ, если принято большинствомъ двухъ третей наличныхъ членовъ Думы.

49. Законопроекты, поступившіе въ Государственную Думу и ею одобренные, передаются въ Государственный Совѣтъ. Законопроекты, предначертанные по почину Государственнаго Совѣта и имъ одобренные, поступаютъ въ Государственную Думу.

50. Законопроекты, не принятые Государственной Думой или Государственнымъ Совѣтомъ, признаются отклоненными.

51. Въ тѣхъ случаяхъ, когда Государственная Дума, не отклоняя предначертаннаго по почину Государственнаго Совѣта и имъ одобреннаго законопроекта, признаетъ необходимымъ внести въ него измѣненія,

дѣло для новаго его разсмотрѣнія можетъ быть по постановленію Думы либо возвращено въ Государственный Совѣтъ, либо передано въ особую комиссію, образуемую изъ равнаго числа членовъ отъ Государственнаго Совѣта и Государственной Думы по выбору Совѣта и Думы, по принадлежности. Въ комиссіи предсѣдательствуетъ одинъ изъ ея членовъ, по выбору самой комиссіи. Изъ комиссіи дѣло съ ея заключеніемъ вносится въ Государственный Совѣтъ и получаетъ дальнѣйшее движеніе въ установленномъ порядкѣ.

62. Законопроекты, поступившіе въ Государственную Думу и одобренные какъ ею, такъ и Государственнымъ Совѣтомъ, равно какъ законопроекты, предначертанные по почину Государственнаго Совѣта и одобренные какъ имъ, такъ и Государственною Думою, представляются Императорскому Величеству предсѣдателемъ Государственнаго Совѣта.

63. Законопроекты, предначертанные по почину Государственнаго Совѣта или Государственной Думы и не удостоившіеся Высочайшаго утвержденія, не могутъ быть внесены на законодательное разсмотрѣніе въ теченіе той же сессіи. Законопроекты, предначертанные по почину Государственнаго Совѣта или Государственной Думы и отклоненные однимъ изъ сихъ установленій, могутъ быть внесены на законодательное разсмотрѣніе

въ теченіе той же сессіи, если послѣдуетъ Высочайшее на то повелѣніе.

54. Въ томъ случаѣ, когда засѣданіе Государственной Думы не состоится по неприбытію положеннаго числа членовъ (ст. 7), подлежащее разсмотрѣнію дѣло, если оно признается внесшимъ его министромъ или главноуправляющимъ отдѣльною частью неотложнымъ, назначаются къ новому слушанію не позднѣе двухъ послѣ несостоявшагося засѣданія недѣль. При такомъ слушаніи дѣло разсматривается, каково бы ни было число прибывшихъ въ засѣданіе членовъ Думы.

55. Объ отмѣнѣ или измѣненіи дѣйствующаго или изданіи новаго закона члены Государственной Думы подаютъ письменное заявленіе ея предсѣдателю. Къ заявленію объ измѣненіи дѣйствующаго или изданіи новаго закона долженъ быть приложенъ проектъ основныхъ положеній предлагаемаго измѣненія въ законѣ или новаго закона съ объяснительною къ проекту запискою. Если заявленіе это подписано не менѣе, чѣмъ тридцатью членами, то предсѣдатель вноситъ его на разсмотрѣніе Думы.

56. О днѣ слушанія въ Государственной Думѣ заявленія объ отмѣнѣ или измѣненіи дѣйствующаго или изданіи новаго закона извѣщаются министры и главноуправляющіе отдѣльными частями, къ предметамъ вѣдомства которыхъ заявленіе относится, съ сообщеніемъ имъ копіи съ заявленія и относя-

щихся къ нему приложеній, не позднѣе, какъ за мѣсяцъ до дня слушанія.

57. Если Государственная Дума раздѣляетъ изложенныя въ заявленіи соображенія о желательности отмѣны или измѣненія дѣйствующаго или изданія новаго закона, то соотвѣтствующій законопроектъ вырабатывается и вносится въ Думу подлежащимъ министромъ, либо главноуправляющимъ отдѣльною частью. Въ случаѣ отказа министра или главноуправляющаго отъ составленія такого законопроекта, Думою можетъ быть образована для его выработки комиссія изъ своей среды.

58. О сообщеніи свѣдѣній и разъясненій по поводу такихъ, послѣдовавшихъ со стороны министровъ или главноуправляющихъ отдѣльными частями, а равно подвѣдомственныхъ имъ лицъ и установленій, дѣйствій, кои представляются незакономѣрными, члены Думы подаютъ письменное заявленіе предсѣдателю Думы. Если заявленіе подписано не менѣе, чѣмъ тридцатью членами, то предсѣдатель вноситъ его на обсужденіе Думы.

59. Принятое большинствомъ членовъ Государственной Думы заявленіе (ст. 58) сообщается подлежащему министру или главноуправляющему отдѣльною частью, которые, не далѣе одного мѣсяца со дня передачи имъ заявленія, либо сообщаютъ Думѣ надлежащія свѣдѣнія и разъясненія, либо извѣщаютъ

Думу о причинахъ, по коимъ они лишены возможности сообщить требуемыя свѣдѣнія и разъясненія.

60. Если Государственная Дума большинствомъ двухъ третей ея членовъ не признаетъ возможнымъ удовлетвориться сообщеніемъ министра или главноуправляющаго отдѣльною частью (ст. 59), то дѣло представляется предсѣдателемъ Государственнаго Совѣта на Высочайшее благовоззрѣніе.

61. Въ Государственную Думу воспрещается являться депутаціямъ, а также представлять словесныя и письменныя заявленія и просьбы.

Торжественное обѣщаніе членовъ Государственной Думы.

«Мы, нижеименованные, обѣщаемъ предъ Всемогущимъ Богомъ исполнять возложенныя на насъ обязанности членовъ Государственной Думы по крайнему нашему разумѣнію и силамъ, храня вѣрность Его Императорскому Величеству, Государю Императору и Самодержцу Всероссійскому и памятуя лишь о благѣ и пользѣ Россіи, въ удостовѣреніе чего своеручно подписуемся».

ЧИСЛО

членовъ Государственной Думы по губерніямъ, областямъ и городамъ.

Губерніи, области и города.	Число член. Гос. Думы.	Губерніи, области и города.	Число член. Гос. Думы.
Архангельская . . .	2	Лифляндская:	
Астраханская . . .	4	отъ города Риги .	2[1]
Бессарабская . . .	9	отъ прочихъ городовъ и отъ уѣздовъ.	4
Виленская:		Минская	9
отъ русскаго населенія	2	Могилевская	7
отъ прочаго населенія	5	Московская:	
Витебская	6	отъ города Москвы.	4[2]
Владимирская . . .	6	отъ прочихъ городовъ и отъ уѣздовъ.	6
Вологодская	5	Нижегородская . .	7
Волынская	13	Новгородская . . .	6
Воронежская . . .	12	Олонецкая	3
Вятская	8	Оренбургская . . .	6
Гродненская	7	Орловская	9
Обл. Войска Донского	12	Пензенская	6
Екатеринославская .	10	Пермская	9
Казанская	10	Подольская	13
Калужская	5	Полтавская	12
Кіевская:		Псковская	5
ото города Кіева .	2[1]	Рязанская	8
отъ прочихъ городовъ и отъ уѣздовъ.	13	Самарская	13
Ковенская:		С.-Петербургская:	
отъ русскаго населенія	1	отъ города С.-Петербурга	6[3]
отъ прочаго населенія	5	отъ прочихъ городовъ и отъ уѣздовъ.	4
Костромская	6	Саратовская	11
Курляндская . . .	3	Симбирская	6
Курская	11	Смоленская	6
		Ставропольская . .	3
		Таврическая	6

Губерніи, области и города.	Число член. Гос. Думы.
Тамбовская.	12
Тверская.	8
Тульская.	6
Уфимская	8
Харьковская	11
Херсонская:	
отъ города Одессы.	2[1])
отъ прочихъ городовъ и отъ уѣздовъ.	10
Черниговская. . . .	10
Эстляндская	3
Ярославская	5
Итого . .	103
Царства Польскаго.	
Варшавская:	
отъ города Варшавы.	2[1])
отъ прочихъ городовъ и отъ уѣздовъ.	1
Калишская.	1
Кѣлецкая	1
Ломжинская	1
Люблинская	1
Петроковская:	
отъ города Лодзи.	1
отъ прочихъ городовъ и отъ уѣздовъ.	1
Плоцкая.	1
Радомская	1
Сувалкская.	1
Сѣдлецкая	1
Отъ православнаго населенія Люблинской и Сѣдлецкой губерній. . . .	1
Итого . .	14
Кавказъ и Закавказье.	
Отъ войскового населенія кубанскаго казачьяго войска.	1
Отъ войскового населенія терскаго казачьяго войска. .	1
Отъ населенія Кубанской и Терской областей, не принадлежащаго къ числу казаковъ, и отъ населенія Черноморской губ. .	1
Отъ Тифлисской губерніи.	1
Отъ Кутаисской губерніи.	1
Отъ губерній: Бакинской, Елисаветпольской и Эриванской	2
Отъ Карсской и Батумской областей и Сухумскаго округа	1

Губерніи, области и города.	Число член. Гос. Думы.
Отъ Дагестанской области и Закатальскаго округа .	1
Отъ русскаго населенія Закавказья.	1
Итого . .	10
Сибирь.	
Тобольская.	3
Томская	4
Иркутская	1
Енисейская.	1
Забайкальская обл.:	
отъ войскового населенія забайкальскаго казачьяго войска	1
отъ прочаго населенія.	1
Амурская:	
отъ городского и сельскаго населенія, не принадлежащаго къ числу инородцевъ и казаковъ	1
Приморская:	
отъ городского и сельскаго населенія, не принадлежащаго къ числу инородцевъ и казаковъ	1
Отъ войскового населенія уральскаго казачьяго войска.	1
Отъ войскового населенія амурскаго и уссурійскаго казачьихъ войскъ. .	1
Итого .	15
Всего . .	442

[1]) По одному отъ каждаго разряда избирателей.

[2]) По два отъ каждаго разряда избирателей.

[3]) По три отъ каждаго разряда избирателей.

[4]) Въ томъ числѣ одинъ отъ русскаго населенія.

Распредѣленіе членовъ Думы по партіямъ

(по офиціальному списку, составленному распорядительной комиссіей).

1)	Партія „народной свободы“ (к.-дем.) .	53
2)	Трудовая группа, крест. союзъ и проч.	14
3)	Соціалъ-демократическая группа . .	15
4)	Прогрессисты и мирнообновленцы . .	39
5)	Октябристы	125
6)	Группа прав. октябристовъ	11
7)	Правые.	51
8)	Націон. группа	90
9)	Безпартійные	17
10)	**Партіи разныхъ союзовъ:**	
	I) Польское коло	11
	II) Мусульманъ	9
	III) Польско-литов.-бѣлорусск. гр.	7
	Всего	442

СПИСОКЪ

членовъ Государственной Думы по фракціямъ.

(Составленъ распорядительной комиссіей).

Фракція правыхъ.

1) Андрейчукъ, М. С. 2) Балаклѣевъ, И. И. 3) Бараловичъ, от. Д. Я. 4) Березовскій 2-й, П. В. (Секретарь бюро фракціи). 5) Бобринскій 1-й, гр. А. А. (Тов. предсѣд.). 6) Богдановичъ, от. С. П. 7) Бѣлогуровъ, П. А. 8) Вераксинъ, от. А. С. 9) Вишневскій, А. П. 10) Воейковъ 2-й, С. В. 11) Волконскій 3-й, кн. В. В. 12) Володимеровъ, С. А. 13) Вязигинъ, А. С. (Предсѣдатель). 14) Ганкулевичъ, от. Е. Я. 15) Герасименко, Е. В. 16) Данилюкъ, Я. Г. 17) Добромысловъ, от. К. И. 18) Замысловскій, Г. Г. 19) Злобомрежевъ, от. А. А. 20) Псѣевъ, Э. А. 21) Кирилловичъ, от. Д. Ѳ. 22) Кирьяновъ, А. И. 23) Клименко 2-й, Т. И. 24) Ключаровъ, С. П. 25) Коваленко 2-й, С. И. 26) Кривцовъ, Я. В. 27) Кузьминъ, А. А. 28) Лукинъ, В. В. 29) Маньковскій, от. Т. Т. 30) Марковъ 2-й, Н. Е. 31) Машкевичъ, от. Д. Ф. 32) Мезенцовъ 1-й, С. Н.

33) Епископъ Митрофанъ (Тов. предсѣд.). 34) Никитюкъ, Я. С. 35) Никоновичъ, от. Ѳ. І. 36) Новицкій 2-й, П. В. 37) Образцовъ, В. А. 38) Пахальчакъ, В. К. 39) Подольскій, от. В. П. 40) Поповъ 1-й, от. А. А. 41) Пурпшкевичъ, В. М. 42) Рождественскій, от. Б. Ф. 43) Созоновичъ, И. П. 44) Станиславскій, от. А. М. 45) Сушковъ, М. А. 46) Тимошкинъ, Ф. Ф. 47) Шетохинъ, Н. Г. 48) Шечковъ, Г. А. 49) Шульгинъ 2-й, В. В. 50) Юрашкевичъ, от. А. Д. 51) Якубовъ, от. Н. Е.

Русская національная фракція.

1) Акимовъ, Е. П. 2) Алексѣенъ, С. Н. 3) Амосенокъ, В. Г. 4) Апаньевъ, П. Е. 5) Андрійчукъ, Г. А. 6) Атаназевичъ, от. І. М. 7) Балалаевъ, от. П. С. 8) Балашевъ, П. Н. (Предсѣдатель бюро фракціи). 9) Барятинскій, кн. И. В. 10) Безакъ, Ф. Н. 11) Бобринскій 2-й, гр. В. А. 12) Богдановъ, С. М. 13) Бубновъ, В. П. 14) Бурлаковъ, И. И. 15) Бѣлозоровъ, от. Е. Н. 16) Буцкій, В. Г. 17) Бѣляевъ 1-й, Г. Н. 18) Ветчининъ, В. Г. 19) Войцюшкъ, И. В. 20) Волковъ 1-й, от. К. К. 21) Волконскій 4-й, кн. В. М. 22) Гаврилюкъ, В. Л. 23) Гаркавенко, М. Г. 24) Гепецкій, от. П. Е. 25) Гижицкій, А. С. 26) Горбатовъ, Т. Е. 27) Гордіевскій, П. Н. 28) Гумилинъ, от. Н. П. 29) фонъ-Гюббенетъ, И. К. 30) Демьяновичъ, Л. К.

31) Епископъ Евлогій. (Товарищъ предсѣдателя. 32) Ермолаевъ, М. К. 33) Ермольчикъ, К. Т. 34) Зарипъ, А. Д. 35) Захарашевичъ-Капустянскій, Ю. К. 36) Знаменскій, от. А. Г. 37) Ивановъ 1-й, Д. А. 38) Кадацковъ, И. Ф. 39) Кара-Васили, А. Д. 40) Келеповскій, С. И. 41) Кильдишевъ, кн. Н. А. 42) Клопотовичъ, В. Ѳ. 43) Коваленко 1-й, П. М. 44) Кочаневскій, М. К. 45) Кравцовъ, П. Ф. 46) Крушенскій, П. П. (Товарищъ предсѣдателя). 47) Крыловъ, П. П. 48) Кузьминскій, от. В. М. 49) Кучинскій, А. Ф. 50) Лавриновскій, П. П. 51) Ладомирскій, П. Н. 52) Лихачевъ, А. П. 53) Микляевъ, П. И. 54) Милорадовичъ, В. Р. 55) Мотовиловъ, А. А. 56) Николенко, П. Е. 57) Павловичъ, І. Я. 58) Пантусовъ, В. А. 59) Паскинъ, А. С. 60) Петровъ 1-й, А. К. 61) Половцовъ, Л. В. 62) Потоцкій, А. А. 63) Проценко, В. П. 64) Рубцовъ, Ф. В. 65) Сазоновъ, Н. Д. 66) Сшадито, П. В. 76) Соколовъ 1-й, от. А. С. 68) Соловьевичъ, от. С. І. 69) Солтузъ, П. М. 70) Старицкій, А. П. 71) Стенбокъ-Ферморъ 1-й, гр. И. В. 72) Стенбокъ-Ферморъ 2-й, гр. В. В. 73) Стунинъ, С. Н. 74) Сувчинскій, К. Е. 75) Тимоѳеевъ, Н. Т. 76) Ткачевъ, А. Н. 77) Томашевичъ, К. Ф. 78) Третьяченко, А. Э. 79) Трифоновъ, С. Т. 80) Тычининъ, В. К. 81) Урусовъ, кн. А. П. 82) Фомкинъ, И. А. 83) Цитовичъ, А. Л. 84) Чепелевъ, И. Р. 85) Червинскій, Г. Е. 86) Чихачевъ, Д. Н.

Секретарь). 87) Шаховской, кн. П. П. 88) Якубовичъ, от. В. А. 89) Янушкевичъ Б. С.

Группа правыхъ октябристовъ.

1) Гололобовъ, И. Г. 2) Казанскій, К. П. 3) Комарецкій, от. А. А. 4) Лебедевъ 1-й, от. Н. Ф. 5) Неѣловъ, П. П. 6) Новицкій 1-й, М. А. 7) Петровъ 2-й, А. Д. 8) Спасскій, от. А. Л. 9) Трубовъ, от. А. Л. 10) Черкасовъ, бар. П. Г. 11) Шейдеманъ, Е. М

Фракція союза 17-го октября.

1) Александровскій, от. А. М. 2) Александровъ, В. Ф. 3) Алексѣенко, М. М. 4) Андреевъ, Ф. Д. 5) Андроновъ, С. В. 6) Апрелевъ фонъ, В. К. (Тов. предсѣд. бюро фракціи). 7) Антоновъ, П. П. 8) Базилевичъ П. Е. 9) Балтынъ, В. А. 10) Барыбинъ, М. В. 11) Бенеке, О. Ф. 12) Бенингсенъ, гр. Э. П. 13) Бергманъ, Г. А. 14) Большаковъ, П. П. 15) Боратынскій, А. Н. 16) Ботниковъ, Г. Н. 17) Бракманъ, О. А. 18) Бѣляевъ 2-й, С. П. 19) Васичъ, Н. В. 20) Воейковъ 1-й, А. А. 21) Волконскій 1-й, кн. П. С. (†). 22) Волконскій 2-й, кн. С. С. 23) Гальвасъ, Г. Г. 24) Гамалѣя, А. А. 25) Герцевичъ, Д. П. 26) Глѣбовъ 1-й, Г. Н. 27) Глѣбовъ 2-й, Ю. Н. 28) Годневъ, Н. В. 29) Голицынъ, кн. А. Д.

30) Гриммъ, К. Н. 31) Гуаданини, П. А. 32) Гузь, В. Д. 33) Гучковъ, А. И. (Предсѣдатель). 34) Дмитріевъ, от. М. Н. 35) Дмитрюковъ, П. П. 36) Доппельмайеръ, П. Г. 37) Дудниковъ. П. П. 38) Евреиновъ, П. П. 39) Евстифьевъ, П. Т. 40) Ерошкинъ, А. В. 41) Ждановъ, Н. В. 42) Захаровъ 1-й, З. Д. 43) Звегинцевъ, А. П. 44) Зубковъ, Л. Н. 45) Зуевъ, П. В. 46) Искрицкій, М. А. 47) Каменскій, П. Г. 48) Кашпетъ, гр. П. П. 49) Капустинъ, М. М. 50) Карякинъ, В. А. 51) Киселевъ, С. Г. 52) Клименко 1-й, П. С. 53) Клюжевъ, И. С. 54) Ковалевскій, Е. П. 55) Ковзанъ, А. П. 56) Кожевниковъ, П. Я. 57) Кочубей, Л. В. 58) Крузе фонъ, Ф. М. 59) Крюдеперъ-Струве, бар. А. А. 60) Кузовковъ, Е. Л. 61) Куприяновъ, от. В. П. 62) Куракинъ, кн. П. А. 63) Лавровъ, С. О. 64) Лебедевъ 2-й, М. Г. 65) Леоновъ, Д. А. 66) Лерхе, Г. Г. 67) Леусъ, Н. К. 68) Лисичкинъ, Н. В. 69) Лодыженскій, А. А. 70) Ломоносовъ, К. Н. 71) Лукашевичъ, С. В. 72) Львовъ 2-й, В. П. 73) Лютовъ, Н. М. 74) Люцъ, Л. Г. 75) Марковъ 1-й, П. Л. 76) Матюпинъ, П. Г. 77) Мезенцовъ 2-й, А. П. 78) Мейендорфъ, бар. А. Ф. 79) Меньшиковъ, М. А. 80) Михайловъ, В. Е. 81) Муфтій-Заде, И. М. 82) Неклюдовъ, П. А. 83) Опочининъ, Н. Н. 84) Остроградскій, В. А. 85) Пилипенко, Н. Е. 86) Потуловъ, В. А. 87) Протопоповъ, А. Д. 88) Пташевскій, М. М. 89) Пуришуровъ, от. І. П. 90) Расторгуевъ,

К. Н. 91) Родзянко, М. В. (Тов. предсѣд.). 92) Розенъ, бар. Г. Ф. 93) Ротэрмель, Н. И. 94) Савичъ, Н. В. (Секретарь). 95) Сапуновъ, А. П. 96) Сафоновъ, М. К. 97) Селивановъ, А. А. 98) Симоновъ, М. И. 99) Скоропадскій, Г. В. 100) Смирновъ, П. М. 101) Спиринъ, И. Л. 102) Стемковскій, В. П. 103) Танцовъ, А. З. 104) Тарапенко, П. С. 105) Тенишевъ, кн. В. В. 106) Тетеревенковъ, В. П. 107) Тизенгаузенъ, бар. Е. Е. 108) Тимиревъ, К. П. 109) Тищенко, И. В. 110) Троицкій, от. А. П. 111) Урсулъ, А. П. (†). 112) Фаворскій, А. Е. 113) Фальцъ-Фейнъ, В. Э. 114) Фелькерзамъ, бар. Г. Е. 115) Хвощинскій, В. В. 116) Хомяковъ, Н. А. 117) Челышевъ, М. Д. 118) Черницкій, В. П. 119) Шешминцевъ, Л. К. 120) Шидловскій, С. И. 121) Шиллингъ, бар. А. О. 122) Шубинской, П. П. 123) Шульгинъ 1-й, М. Я. 124) Эргардтъ, Р. Я. 125) Яновскій, П. Н.

Польско-литовско-бѣлорусская группа.

1) Ваньковичъ, С. А. 2) Есьманъ, В. К. (Секретарь бюро фракціи). 3) Завиша, К. А. Тов. предсѣд.). 4) Мацѣевичъ, от. С. Г. 5) Монтвиллъ, І. С. (Предсѣдатель). 6) Свѣнцицкій, Г. И. 7) Щиунелисъ, М. Е.

Польское коло.

1) Вонсовичъ, И. П. 2) Гарусевичъ, Я. С. 3) Грабскій, В. Ф. 4) Дымша, Л. К. 5) Жуковскій, В. В. 6) Наконечный, І. М. 7) Парчевскій, А. П. 8) Ржондъ, А. М. 9) Свѣжинскій, І. В. (Членъ бюро). 10) Яблоновскій, В. Ю. 11) Яронскій, В. Ф. (Членъ бюро).

Фракція прогрессистовъ.

1) Бардыгинъ, М. Н. 2) Бардышевъ, С. П. 3) Бичъ, В. А. 4) Блиновъ, А. А. 5) Владимировъ, Ф. А. 6) Галущакъ, С. О. 7) Гришкинъ, М. Н. 8) Гроздицкій, М. У. 9) Евсѣевъ, П. Е. 10) Ефремовъ, И. Н. (Предсѣдатель бюро фракціи). 11) Исполатовъ, от. П. И. 12) Карлсбергъ, Э. Ф. 13) Климовъ, от. В. В. (Секретарь). 14) Кобяковъ, А. М. 15) Комснинъ 1-й, В. П. 16) Комснинъ 2-й, С. И. (Тов. предсѣд.). 17) Лукашинъ, И. И. (Казначей). 18) Львовъ 1-й, Н. Н. (Тов. предсѣд.). 19) Масленниковъ, А. М. 20) Маровъ, А. И. 21) Новиковъ, А. И. (Секретарь). 22) Поповъ 2-й, от. А. А. 23) Поповъ 3-й, А. Н. 24) Пустошкинъ, Е. В. 25) Румянцевъ, Н. Ф. 26) Сендерко, от. М. П. 27) Соколовъ 2-й, В. С. 28) Соколовъ 3-й, от. І. І. 29) Старостенко, П. З. 30) Титовъ, от. І. В. (Секретарь). 31) Толстой, гр. А. П. (Секретарь). 32) Устиновъ, П. Г.

33) Упаковъ, А. А. 34) Федоровъ 1-й, А. А. 35) Федоровъ 2-й, Г. Ф. 36) Харитоновъ, К. П. 37) Шевцовъ, Ф. Т. 38) Шеметовъ, С. И. 39) Шервашидзе, кн. П. Л.

Мусульманская группа.

1) Байбуринъ. З. П. 2) Гайдаровъ, И. П. 3) Еникеевъ, Г. Х. 4) Максудовъ, С. П. (Секретарь бюро фракціи). 5) Махмудовъ, Ш. З. 6) Сыртлановъ, А. О. Ш. А. 7) Тевкелевъ, К. Б. Г. (Предсѣдатель). 8) Тукаевъ, М. Ш. М. Х. 9) Хась-Мамедовъ, Х. Б. Г. Б. О.

Фракція народной свободы (к.-д.).

1) Аджемовъ, М. С. 2) Бакинъ, М. П. 3) Бардижъ, К. Л. 4) Башкировъ, В. П. 5) Березовскій 1-й, А. Е. 6) Блюменталь, Ю. Ю. 7) Бобянскій, А. Ф. 8) Васильевъ, М. А. 9) Виноградовъ, В. А. 10) Волковъ 2-й, Н. К. 11) Воропковъ, М. С. 12) Герасимовъ, П. В. 13) Головинъ, О. А. (Тов. предсѣд. бюро фракціи). 14) Гутопъ, Г. В. 15) Дунаевъ, С. В. 16) Ереминъ, Ф. А. 17) Захарьевъ, Н. А. 18) Ивановъ 2-й, Н. П. 19) Иконниковъ, А. В. 20) Килевейнъ, Г. Р. 21) Карауловъ, В. А. 22) Кутлеръ, Н. Н. 23) Липяговъ, С. С. 24) Лунинъ, А. Л. 25) Лучицкій, И. В. 26) Маклаковъ, В. А.

27) Маньковъ, Н. А. 28) Мефодіевъ, Н. В. 29) Милюковъ, П. Н. (Предсѣдатель). 30) Молодцовъ, К. И. 31) Мурзаевъ, М. К. 32) Некрасовъ, Н. В. 33) Никольскій, А. И. 34) Нисселовичъ, Л. Н. 35) Папкѣевъ, П. М. 36) Петровскій, С. А. 37) Плотниковъ, П. А. 38) Покровскій 1-й, Н. К. 39) Пырковъ, П. Р. 40) Родичевъ, О. Н. 41) Савельевъ, А. А. 42) Скороходовъ, А. А. 43) Степановъ, В. А. 44) Террасъ, А. Я. 45) Фрпдманъ, Н. М. 46) Харламовъ, В. А. (Секретарь). 47) Челноковъ, М. В. 48) Черносвитовъ, К. К. 49) Шингаревъ, А. И. (Тов. предсѣд.). 50) Шульценбергъ, М. М. 51) Щепкинъ, Н. Н. 52) Эльтековъ, С. К.

Трудовая группа.

1) Булатъ, А. А. (Предсѣдатель бюро фракціи). 2) Дзюбинскій, В. П. (Тов. предсѣд.). 3) Кейнисъ, Ф. О. 4) Кондратьевъ, Ф. Ф. 5) Кропотовъ, А. Б. 6) Ляхницкій, П. Я. (Тов. предсѣд.). 7) Мерзляковъ, П. Л. 8) Мягкій, А. Г. 9) Петровъ 3-й, К. М. (Секретарь). 10) Пожелло, П. О. 11) Рожковъ, Г. Е. 12) Сагателянъ, І. Я. 13) Томиловъ, И. С. 41) Шило, А. И.

Соціалъ-демократическая фракція.

1) Астраханцевъ, Е. П. 2) Бѣлоусовъ, Т. О. 3) Войлошниковъ, А. А. 4) Воронинъ, С. А. 5) Гегечкори, Е. П. 6) Егоровъ, П. М.

7) Захаровъ 2-й, М. В. 8) Кузнецовъ, Г. С. 9) Покровскій 2-й, Н. П. 10) Полетаевъ, П. Г. 11) Предкальнъ, А. Я. 12) Путятинъ, В. П. 13) Сурковъ, П. И. 14) Чхеидзе, П. С. 15) Шуркановъ, В. Е.

Безпартійные.

1) Быковъ, А. Г. 2) Голынецъ, от. В. Ф. 3) Гулькинъ, Д. П. 4) Дворяниновъ, П. П. 5) Кузьмо, В. А. 6) Наливайко, А. Н. 7) Поповъ 4-й, И. Н. 8) Розановъ, Н. С. (лѣвый). 9) Сидоренко, С. И. 10) Сиротовъ, Д. И. 11) Скалозубовъ, И. Л. 12) Солуха, от. В. Д. 13) Сторчакъ, И. П. 14) Удовицкій, Г. Г. 15) Уваровъ, гр. А. А. 16) Чиликинъ, Ф. Н. 17) Юркевичъ, А. И.

Таврическій дворецъ.

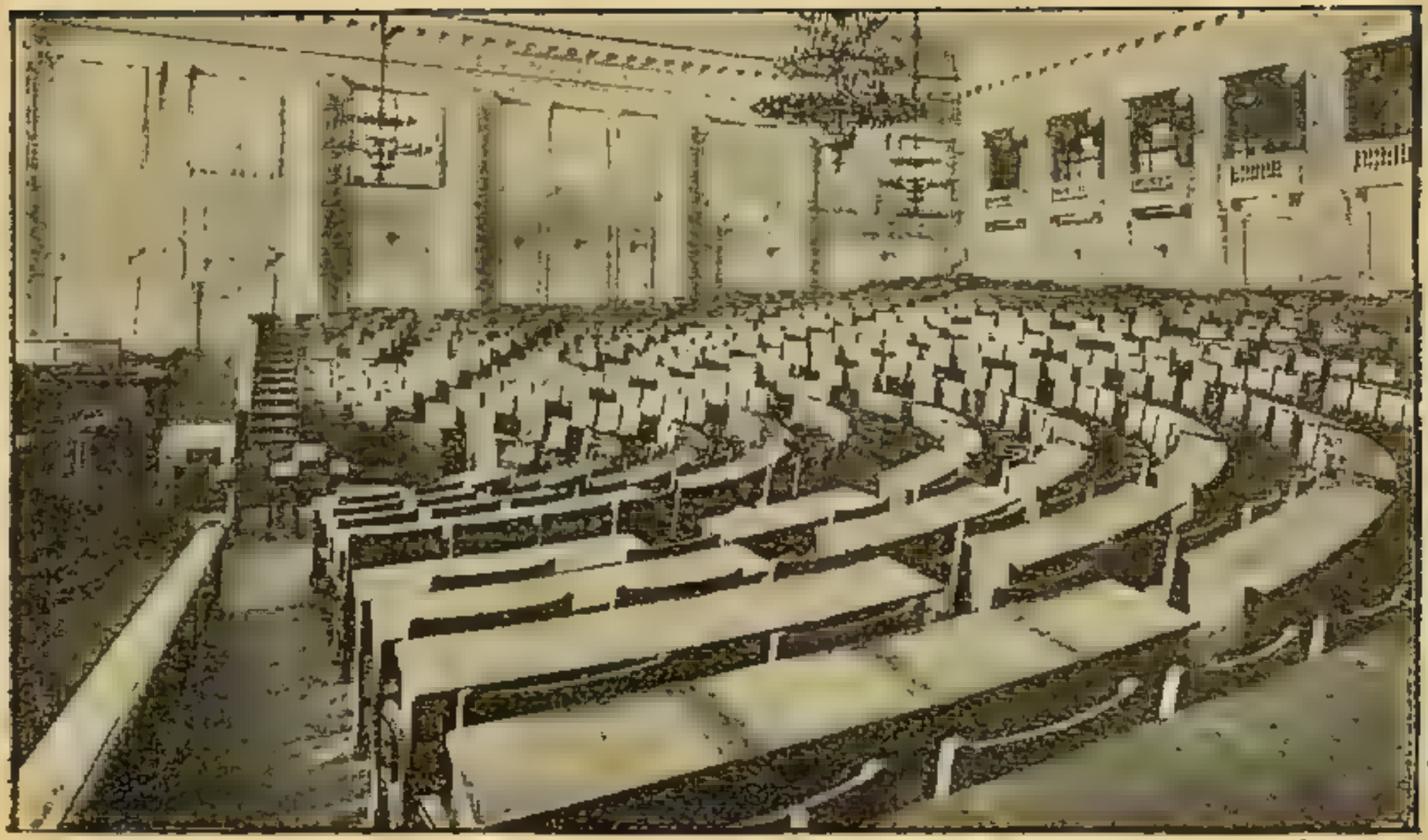

Залъ засѣданій Государственной Думы.

Лѣтопись Государственной Думы.

I.

Дума имѣетъ уже свою исторію.

Первый ея созывъ долженъ открыть страницы лѣтописи.

Несмотря на краткость существованія первой Думы, въ ея дѣятельности было не мало интересныхъ моментовъ, заслуживающихъ быть отмѣченными въ нашемъ изданіи, имѣющемъ справочный характеръ.

Первая Государственная Дума открылась 27-го апрѣля 1906 г. Открытіе происходило въ Таврическомъ дворцѣ, но тронная рѣчь Государя Императора была произнесена въ Зимнемъ дворцѣ.

Приводимъ текстъ этой первой тронной рѣчи къ народнымъ представителямъ, имѣющей важное историческое значеніе:

«Всевышнимъ Промысломъ врученное Мнѣ попеченіе о благѣ отечества побудило Меня призвать къ содѣйствію въ законодательной работѣ выборныхъ отъ народа.

«Съ пламенной вѣрой въ свѣтлое будущее Россіи Я привѣтствую въ лицѣ вашемъ тѣхъ лучшихъ людей, которыхъ Я пове-

лѣлъ возлюбленнымъ моимъ подданнымъ выбрать отъ себя.

«Трудная и сложная работа предстоитъ вамъ. Вѣрю, что любовь къ родинѣ и горячее желаніе послужить ей воодушевитъ и сплотитъ васъ. Я же буду охранять непоколебимыми установленія, Мною дарованныя, съ твердою увѣренностью, что вы отдадите всѣ свои силы на самоотверженное служеніе отечеству для выясненія нуждъ столь близкаго Моему сердцу крестьянства, просвѣщенія народа и развитія его благосостоянія, памятуя, что для духовнаго величія и благосостоянія государства необходима не одна свобода, необходимъ порядокъ на основѣ права.

«Да исполнятся горячія Мои желанія видѣть народъ Мой счастливымъ и передать Сыну моему въ наслѣдіе государство крѣпкое, благоустроенное и просвѣщенное. Господь да благословитъ труды, предстоящіе Мнѣ въ единеніи съ Государственнымъ Совѣтомъ и Государственной Думой, и да знаменуется день сей отнынѣ днемъ обновленія нравственнаго облика земли русской, днемъ возрожденія ея лучшихъ силъ. Приступите съ благоговѣніемъ къ работѣ, на которую Я васъ призвалъ, и оправдайте достойное довѣріе Царя и народа. Богъ въ помощь Мнѣ и вамъ!»

По выслушаніи рѣчи, въ 5 часовъ дня, послѣдовало открытіе Думы въ Таврическ-

ским дворцѣ статс-секретарем Фришем. Первыя слова, которыя раздались въ Думѣ, были слова Э. В. Фриша. Мы приводим его рѣчь цѣликом:

«Исполняя волю Государя Императора, я счастливъ, что въ настоящій великій и торжественный для всей Россіи день мнѣ предоставлена высокая честь привѣтствовать васъ, господъ избранниковъ русскаго народа, созванныхъ Монархомъ для предстоящихъ вамъ важныхъ и отвѣтственныхъ трудовъ на поприщѣ совершенствованія и обновленія нашего законодательства. Вамъ, господа, предстоитъ историческая задача, и вы благостью всемилостивѣйшаго Государя, въ силу основного закона объ учрежденіи Государственной Думы, получили полную возможность работать и работать усиленно для установленія въ нашемъ дорогомъ отечествѣ законности и устоевъ незыблемаго законопорядка. Вы призваны къ широкому участію въ законодательной дѣятельности, вамъ выпала счастливая доля работать въ полномъ свѣтѣ публичности и гласности и при полной свободѣ слова. Каждый шагъ, вами одѣланный по новому пути, каждая возникшая или высказанная среди васъ мысль немедленно сдѣлается достояніемъ всего народа, который при помощи печати будетъ зорко слѣдить за всѣми вашими дѣйствіями и начинаніями. Да воодушевитъ васъ Господь любовью къ рус-

скому народу, дабы вы поняли сердцем вашим всѣ многообразныя нужды обширной нашей родины. Да просвѣтитъ Онъ васъ мудростью Своею, дабы вы могли, совмѣстно съ Государственнымъ Совѣтомъ, разрѣшить всѣ законодательные вопросы, которые будутъ подлежать вашему разсмотрѣнію. Отъ всей души желаю вамъ, господа члены Думы, успѣшнаго веденія вашихъ сложныхъ трудовъ въ плодотворной дѣятельности на пользу Россіи. Объявляю засѣданіе открытымъ и предлагаю господамъ членамъ Думы, на точномъ основаніи 34-й статьи учрежденія Думы, выслушать текстъ торжественнаго обѣщанія членовъ Думы, подписать его и послѣ этого приступить къ избранію предсѣдателя Думы».

Послѣ этой рѣчи г. Фришемъ было предложено избрать предсѣдателя Думы. Результатъ баллотировки былъ поразительный: изъ 436 получилъ 426 голосовъ Сергѣй Андреевичъ Муромцевъ — предсѣдатель первой русской Думы.

На каѳедрѣ русскаго парламента выступилъ первымъ ораторомъ тверской депутатъ Иванъ Ильичъ Петрункевичъ, который посвятилъ свою рѣчь борцамъ и мученикамъ за свободу, требуя для нихъ амнистіи.

Второе засѣданіе Думы происходило 29-го апрѣля.

Въ этотъ день окончательно сформировался президіумъ первой Думы въ слѣдующемъ составѣ: предсѣдатель Сергѣй Андреевичъ Муромцевъ (426), товарищи предсѣдателя: 1) князь Петръ Дмитріевичъ Долгоруковъ (382) и 2) проф. Николай Григорьевичъ Гредескулъ (372), секретарь князь Дмитрій Ивановичъ Шаховской (380), товарищи секретаря: 1) Григорій Никитичъ Шапошниковъ (385), 2) Оедоръ Оедоровичъ Кокошкинъ (374), 3) Семенъ Мартиновичъ Рыжковъ (368), 4) проф. Гавріилъ Феликсовичъ Шершеневичъ (362) и 5) Ценный Адамовичъ Понятовскій (330). Затѣмъ, послѣ чтенія привѣтствій и избранія комиссіи изъ 19-ти членовъ для провѣрки полномочій въ засѣданіяхъ 29 и 30 апрѣля, слѣдовало обсужденіе отвѣтнаго адреса 2-го, 3-го, 4-го и 5-го мая.

8 мая — знаменитая формула Думы въ отвѣтъ на сообщеніе, что Государю угодно, чтобы отвѣтный адресъ былъ Ему присланъ при всеподданнѣйшей запискѣ предсѣдателя Госуд. Думы: «Полагая, что значеніе отвѣта на тронную рѣчь заключается въ его содержаніи, а не въ способѣ его представленія, Госуд. Дума переходитъ къ очереднымъ дѣламъ».

Послѣ этого наступили дни законодательной работы Думы, — дни, которые займутъ лучшія страницы русской исторіи. Отмѣтимъ эти дни.

12 мая—запросъ предсѣдателю совѣта министровъ по поводу смертныхъ приговоровъ въ Прибалтійскомъ краѣ и обсужденіе законопроекта о неприкосновенности личности.

13 мая—историческій день—отвѣтъ правительства на адресъ Думы.

15 мая—запросъ по поводу голода.

16, 18, 23, 26, 27 и 30 мая, 2 и 5 іюня—обсужденіе земельнаго вопроса. 20 мая чтеніе наказа и запросы. 1 іюня—отвѣтъ военнаго прокурора Павлова. 6 іюня—избраніе 91 члена въ комиссію по земельному вопросу.

8 іюня—пренія о женскомъ равноправіи и отвѣтъ министра Столыпина. 9 іюня—избраніе комиссіи для разработки законовъ о гражданскомъ равноправіи. 12 іюня—министръ Столыпинъ о помощи голодающимъ. 13 іюня—запросъ о конфискаціи газетъ и незаконной мобилизаціи казаковъ. 15 іюня запросъ о преслѣдованіи крестьянскаго союза. 16 іюня первое выступленіе соціалъ-демократовъ, какъ отдѣльной политической группы, при обсужденіи закона о собраніяхъ, внесеннаго партіей «народной свободы». 19 іюня—пренія о собраніяхъ и смертной казни. 20 іюня—отмѣна выборовъ по Тамбовской губерніи. 21 іюня—историческій день, когда Дума ассигновала 15 милл. рублей въ распоряженіе правительства на продовольственныя нужды. Этотъ конституціонный первe-

нецъ былъ единственнымъ закономъ, принятымъ Думой, одобреннымъ Госуд. Совѣтомъ и санкціонированнымъ Верховною Властью. 22, 26 и 27 іюня—пренія о бѣлостокскомъ погромѣ. 30 іюня приглашеніе Думы на международную парламентскую конференцію въ Лондонѣ. 3 іюля требованіе отставки министровъ. 4 іюля –пренія по поводу обращенія Думы къ странѣ по земельному вопросу. 6 іюля партія «народной свободы» вноситъ въ проектъ обращенія къ народу призывъ къ успокоенію.

Послѣдній день работы Думы, 7 іюля, былъ посвященъ обсужденію бѣлостокскаго погрома. Засѣданіе закрылось въ 7 часовъ 50 минутъ вечера.

8 іюля –указъ о роспускѣ Думы и назначеніе дня созыва второй Думы на 20 февраля 1907 г.

Дума имѣла всего 39 засѣданій.

Въ самомъ началѣ своей дѣятельности Дума лишилась одного своего члена—симбирскаго депутата, Андрея Петровича Андрианова, трудовика, который умеръ 16 мая 1906 года.

Въ первую Думу было выбрано всего 499 депутатовъ, но въ работахъ Думы принимало участіе только 493 депутата, такъ какъ 6 человѣкъ не успѣли пріѣхать въ Петербургъ, прежде чѣмъ Дума не была распущена.

Недоизбрано 25 депутатовъ.

II.

Первое засѣданіе Государственной Думы 2-го созыва началось въ 1 часъ пополудни 20 февраля 1907 г. Засѣданіе Думы открылъ назначенный для этого Высочайшимъ указомъ д. т. с. Голубевъ. Послѣ краткаго привѣтствія къ членамъ Думы было приступлено къ выбору предсѣдателя. Избраннымъ оказался Ѳедоръ Александровичъ Головинъ (за 356 голосовъ и противъ 102).

23 и 24 февраля—во второмъ и третьемъ засѣданіи окончательно сформировался составъ президіума второй Думы: предсѣдатель Ѳедоръ Александровичъ Головинъ, тов. предсѣдателя: Николай Николаевичъ Познанскій (349), Михаилъ Егоровичъ Березинъ (345), секретарь: Михаилъ Васильевичъ Челноковъ (379), товарищи секретаря: Викторъ Петровичъ Успенскій (355), Василій Акимовичъ Харламовъ (360), Левъ Васильевичъ Карташевъ (356), Сергѣй Николаевичъ Салтыковъ (317) и Садртутдинъ Назмутдиновичъ Максудовъ (359). Въ третьемъ засѣданіи образовались отдѣлы Думы и оглашены списки членовъ отдѣловъ.

Четвертое засѣданіе Думы 2 марта происходило въ кругломъ залѣ Таврическаго дворца и началось въ 11 ч. 35 мин. утра. Оно имѣло исключительный характеръ. Въ этотъ день, въ 7 ч. утра, рухнулъ потолокъ въ большомъ думскомъ залѣ. Все засѣданіе было посвящено исключительно этому вопросу. Было принято предложеніе члена Думы Черносвитова отложить настоящее засѣданіе и президіуму Думы произвести разслѣдованіе причинъ паденія потолка и подыскать новое помѣщеніе для продолженія засѣданій.

Четвертое засѣданіе Думы 6 марта открылось въ залѣ Дворянскаго собранія. Министромъ-президентомъ П. А. Столыпинымъ была прочитана декларація совѣта министровъ. Послѣ преній по поводу ея Дума приняла формулу простого перехода къ очереднымъ дѣламъ.

7 марта—начало думскихъ работъ. Было сдѣлано сообщеніе списка законопроектовъ, внесенныхъ въ Гос. Думу министрами и главноуправляющими, а также заявленіе 99-ти членовъ Думы объ избраніи комиссіи въ числѣ 53-хъ членовъ для составленія земельнаго закона и заявленіе 34-хъ членовъ о выработкѣ законопроекта по земельному вопросу.

9 марта—обсужденіе продовольственнаго вопроса и мѣръ помощи голодающимъ.

12 и 13 марта — обсужденіе законопроекта объ отмѣнѣ военно-полевыхъ су-

довъ и передача законопроекта въ комиссію изъ 18-ти лицъ.

15 марта обсужденіе вопроса о помощи безработнымъ.

16 марта—заявленіе о запросѣ относительно избіенія члена Думы Сигова и другихъ лицъ въ Красноуфимскѣ.

19 марта—заявленіе члена Думы Бѣласва объ избіеніи гражданъ гор. Камышина при его проводахъ, обсужденіе заявленія объ образованіи комиссіи для выработки законопроекта по аграрному вопросу.

20 марта -обсужденіе вопроса о порядкѣ разсмотрѣнія государственной росписи доходовъ и расходовъ. Внесеніе и передача въ комиссію запроса министра народнаго просвѣщенія относительно положенія высшихъ и среднихъ учебныхъ заведеній.

22 марта—избраніе комиссій: о помощи безработнымъ, о неприкосновенности личности и пр.

23 марта—продолженіе преній о порядкѣ разсмотрѣнія государственной росписи доходовъ и расходовъ.

26 марта—обсужденіе аграрнаго вопроса и назначеніе двухъ дней въ недѣлю (понедѣльникъ и четвергъ) для его обсужденія.

27 марта — передача государственной росписи доходовъ и расходовъ въ бюджетную комиссію.

29 марта—удаленіе согласно 38 стат. учрежд. Г. Думы члена Пуришкевича изъ

зала засѣданія. Продолженіе обсужденія аграрнаго вопроса.

30 марта—обсужденіе сообщенія министра юстиціи о привлеченіи къ суду членовъ Думы Геруса, А. Кузнецова и Купстаса. Заявленіе о запросѣ относительно дѣйствій московск. генер.-губернатора Гершельмана.

2 апрѣля сообщеніе предсѣдателя Думы о кончинѣ предсѣдателя Г. Совѣта Э. В. Фриша (онъ открылъ засѣданіе первой Думы). Память Э. В. Фриша почтена вставаніемъ. Обсужденіе аграрнаго вопроса.

3 апрѣля — устраненіе на осн. 38 ст. учрежд. Г. Думы на время засѣданія члена Шульгина. Принятіе заявленія о запросѣ по поводу незаконныхъ дѣйствій московск. генералъ-губернатора Гершельмана.

5 апрѣля—обсужденіе аграрнаго вопроса.

6 апрѣля прекія объ истязаніяхъ въ Акатуйской тюрьмѣ и о дѣйствіяхъ карательнаго отряда въ селѣ Ланчхуты.

9 апрѣля обсужденіе аграрнаго вопроса.

10 апрѣля обсужденіе проекта штатовъ канцеляріи Г. Думы. Обсужденіе доклада комиссіи 33-хъ по разсмотрѣнію запросовъ объ истязаніяхъ политическихъ заключенныхъ въ рижской тюрьмѣ.

12 апрѣля обсужденіе аграрнаго вопроса.

13 апрѣля—принятіе доклада комиссіи 33-хъ по разсмотрѣнію запросовъ объ истязаніяхъ политическихъ заключенныхъ въ рижской тюрьмѣ.

17 апрѣля происходило закрытое засѣданіе, и въ тотъ же день въ 3 ч. 35 м. засѣданіе возобновилось при открытыхъ дверяхъ. Принятіе законопроекта объ ассигнованіи 6 милл. рублей на расходы по оказанію помощи населенію имперіи. Принятіе законопроекта объ отмѣнѣ военно-полевыхъ судовъ. Объявляется перерывъ засѣданій Думы до 30 апрѣля—на Оомпой недѣлѣ.

30 апрѣля—разъясненія министровъ юстиціи и внутреннихъ дѣлъ по вопросу Думы о дѣйствіяхъ московскаго генералъ-губернатора Гершельмана. Обсужденіе разъясненій министровъ и мотивированный переходъ къ очереднымъ дѣламъ.

1 мая — обсужденіе и принятіе проекта штата Г. Думы.

3 мая — продолженіе преній по аграрному вопросу.

4 мая—устраненіе на осн. 83 ст. сразу трехъ членовъ—Келеповскаго, Пуришкевича и Созоновича –отъ участія въ собраніяхъ Думы на время 15 засѣданій.

7 мая—заявленіе 33 членовъ по поводу слуховъ о раскрытіи заговора на жизнь Государя Императора. Разъясненіе П. А. Столыпина и формула мотивированнаго перехода къ очереднымъ дѣламъ. Запросъ по поводу обыска и ареста, произведенныхъ въ квартирѣ члена Думы Озоля, и принятіе его. Разъясненіе министра юстиціи по запросу о насиліяхъ надъ полити-

ческими заключенными въ Алгачинской тюрьмѣ, пренія и мотивированный переходъ къ очереднымъ дѣламъ.

8 мая—принятіе статей проекта наказа Думы. Привѣтственная телеграмма финляндскому сейму.

10 мая - пренія о наказѣ. Заявленіе предсѣдателя совѣта министровъ по земельному вопросу.

11 мая принятіе представленія министерства внутреннихъ дѣлъ о расходахъ по продовольственной кампаніи 1906—1907 гг. и потребныхъ на завершеніе ея кредитовъ.

15 мая—принятіе заявленія о запросѣ по поводу предъявленнаго священникамъ — членамъ Думы, входящимъ въ составъ лѣвыхъ фракцій, требованія выйти изъ этихъ фракцій. Признаніе неподлежащимъ разсмотрѣнію Государственной Думы заявленія и выраженія порицанія политическимъ убійствамъ и террору.

16 мая—обсужденіе заявленій по аграрному вопросу.

17 мая—разъясненія министра юстиціи и тов. министра внутр. дѣлъ Макарова по запросу объ истязаніяхъ въ тюрьмахъ и арестныхъ помѣщеніяхъ Прибалтійскаго края, обсужденіе этихъ разъясненій и принятіе мотивированнаго перехода къ очереднымъ дѣламъ.

18 мая—обсужденіе законопроекта объ установленіи отвѣтственности за восхва-

леніе преступныхъ дѣяній въ рѣчи и печати.

21 мая отклоненіе вышеназваннаго законопроекта.

22 мая — отклоненіе внесенныхъ министромъ юстиціи законопроектовъ: 1) о мѣрахъ предупрежденія побѣговъ арестантовъ изъ тюремныхъ зданій, 2) объ усиленіи отвѣтственности за распространеніе среди войскъ противоправительственныхъ ученій и суждепій и о передачѣ дѣлъ объ этомъ въ суды военнаго вѣдомства.

24 мая — разъясненіе статсъ-секретаря бар. Нольде по запросу по поводу дѣйствій карательнаго отряда въ селеніи Ланчхуты. Разъясненіе кп. Васильчикова о переселенческихъ участкахъ въ Сибири.

26 мая—окончаніе преній по аграрному вопросу.

28 мая обсужденіе доклада комиссіи о мѣстномъ судѣ по законопроекту министра юстиціи.

29 мая — обсужденіе законопроекта о преобразованіи мѣстнаго суда и предложенія объ амнистіи.

1 іюня — экстренное сообщеніе въ закрытомъ засѣданіи П. А. Столыпина: требованіе о немедленномъ устраненіи всѣхъ членовъ Думы соціалъ-демократической фракціи, привлеченныхъ по 1 ч. 102 ст., при чемъ 16 депутатовъ должны были быть немедленно арестованы. Послѣ бурныхъ

рѣчей засѣданіе окончилось около полуночи принятіемъ предложенія к.-д. о передачѣ вопроса о выдачѣ депутатовъ въ комиссію. Комиссія должна была представить свое заключеніе въ 24 часа.

2 іюня—послѣднее засѣданіе Думы. Продолженіе преній о мѣстномъ судѣ. Членъ слѣдственной комиссіи Кизеветтеръ дѣлаетъ заявленіе, что комиссія, разслѣдующая вопросъ о выдачѣ депутатовъ, можетъ дать свое заключеніе только въ понедѣльникъ, 4 іюня.

3 іюня — указъ о роспускѣ Думы и назначеніе дня созыва третьей Думы на 1 ноября 1907 г. Опубликованіе новаго избирательнаго закона.

Дума имѣла всего 53 засѣданія и 103 дня своего существованія.

Какъ въ первой, такъ и во второй Думѣ не было полнаго состава членовъ. Во вторую Думу недоизбрано четыре депутата: по одному депутату отъ Амурской и Приморской областей, Якутской губ. и отъ Амурскаго и Уссурійскаго казачьяго войска. Въ Думу было избрано всего 520 депутатовъ.

М. Б-чъ.

Отказались отъ званія члена Государственной Думы.

	Фамилія, имя и отчество.	Избирательный округъ.	Время отказа.
1	**Мельниковъ,** Николай Александровичъ	Казанская губ.	24 марта 1908 г.
2	**Павловъ,** Леонидъ Сергѣевичъ	Владимир. „	28 „ 1908 „
3	**Теребинскій,** Наумъ Варламовичъ	Оренбург. „	18 „ 1908 „
4	**Малама,** Павелъ Николаевичъ	Полтавск. „	19 мая 1908 „
5	**Ефремовъ,** Николай Прокофьевичъ	Казанская „	13 „ 1908 „
6	**Безруковъ,** Алексѣй Николаевичъ	Воронежск. „	10 іюня 1908 „
7	**Саргани,** Эммануилъ Константиновъ	Херсонск. „	5 іюня 1908 „

8	**Милошевскій,** Францъ Ивановичъ.	Томская „	17 октября 1908 г.
9	**Дмовскій,** Романъ Валентиновичъ.	Г. Варшава.	23 января 1909 „
10	**Ушаковъ 2-й,** Андрей Андреевичъ.	Самарская губ.	10 февр. 1909 „
11	**Волохинъ,** Александръ Осиповичъ.	Херсонск. „	10 октября 1909 „

Выборы признаны неправильными.

1	**Шмидъ,** Густавъ Карловичъ.	Минская губ.	5 февр. 1908 г.

Постановленіемъ Государственной Думы признаны выбывшими изъ состава Государственной Думы.

1	**Колюбакинъ,** Александръ Михайловичъ,	Городъ С.-Петербургъ.	27 апрѣля 1909 г.
2	**Косоротовъ,** Василій Емельяновичъ.	Уфимская губ.	27 „ 1909 „

Умершіе члены Государственной Думы.

	Фамилія, имя и отчество.	Избиратель-ный кругъ.	Время кончины.
1	**Шмитовъ,** Викторъ Ивановичъ.	Бессарабск. губ.	5 нояб. 1907 г.
2	**Морицъ,** Эрвинъ Ѳедоровичъ.	Г. Рига.	8 „ 1907 „
3	**Навроцкій,** Григорій Николаевичъ.	Полтавская губ.	28 дек. 1907 „
4	**Тихоновъ,** Евтихій Ивановичъ.	Войск. нас. Терск. обл.	4 мар. 1908 „
5	**Родіоновъ,** Павелъ Ѳедоровичъ.	Черниговск. губерн.	28 „ 1908 „
6	**Штильке,** Василій Константиновичъ	Томская губ.	15 апр. 1908 „

7	**Петрово-Со...** Василій Михайловичъ.	Тамбовск. губ.	22 іюня 1908 „
8	**Романовъ.** Степанъ Григорьевичъ.	Олонецкая губ.	29 „ 1908 „
9	**Рознатовскій,** от. Константинъ Николаевичъ.	Кіевская губ.	22 авг. 1908 „
10	**Плевако,** Ѳедоръ Никифоровичъ.	Г. Москва.	23 дек. 1908 „
11	**Кожевниковъ,** Александръ Петровичъ.	Ярославск. губ.	3 мая 1909 „
12	**Пергаментъ,** Осипъ Яковлевичъ.	Г. Одесса.	16 „ 1909 „
13	**Дорреръ,** гр. Владиміръ Филипповичъ.	Курская г.	16 авг. 1909 „
14	**Соловей,** Павелъ Селиверстовичъ.	Гродненская губ.	23 „ 1909 „

Большая политическая
и литературная газета

РУССКОЕ СЛОВО

Газета безпартійная и независимая.
Самая широкая освѣдомленность.

Во всѣхъ крупныхъ центрахъ Россіи и за границей собственные корреспонденты, передающіе всѣ извѣстія по **телеграфу.**

Подробные отчеты **по телефону** собственныхъ корреспондентовъ изъ Петербурга и изъ залы Государственной Думы.

ПОДПИСНАЯ ЦѢНА:

на годъ **7** р., совмѣстно съ журн. „Искры" **9** р.

Для годовыхъ подписчиковъ **допускается разсрочка.**

Самый большой въ Россіи еженедѣльный художественно-литературный иллюстрированный журналъ съ карикатурами **„ИСКРЫ".**

Болѣе 1.500 художественно исполненныхъ рисунковъ, иллюстрирующихъ событія дня.

Адресъ: Москва, Тверская, д. Т-ва И. Д. Сытина.

Изд. Т-ва И. Д. Сытина. Ред. Ѳ. И. Благовъ.

ПЛАНЪ

зала засѣданій Государственной Думы.

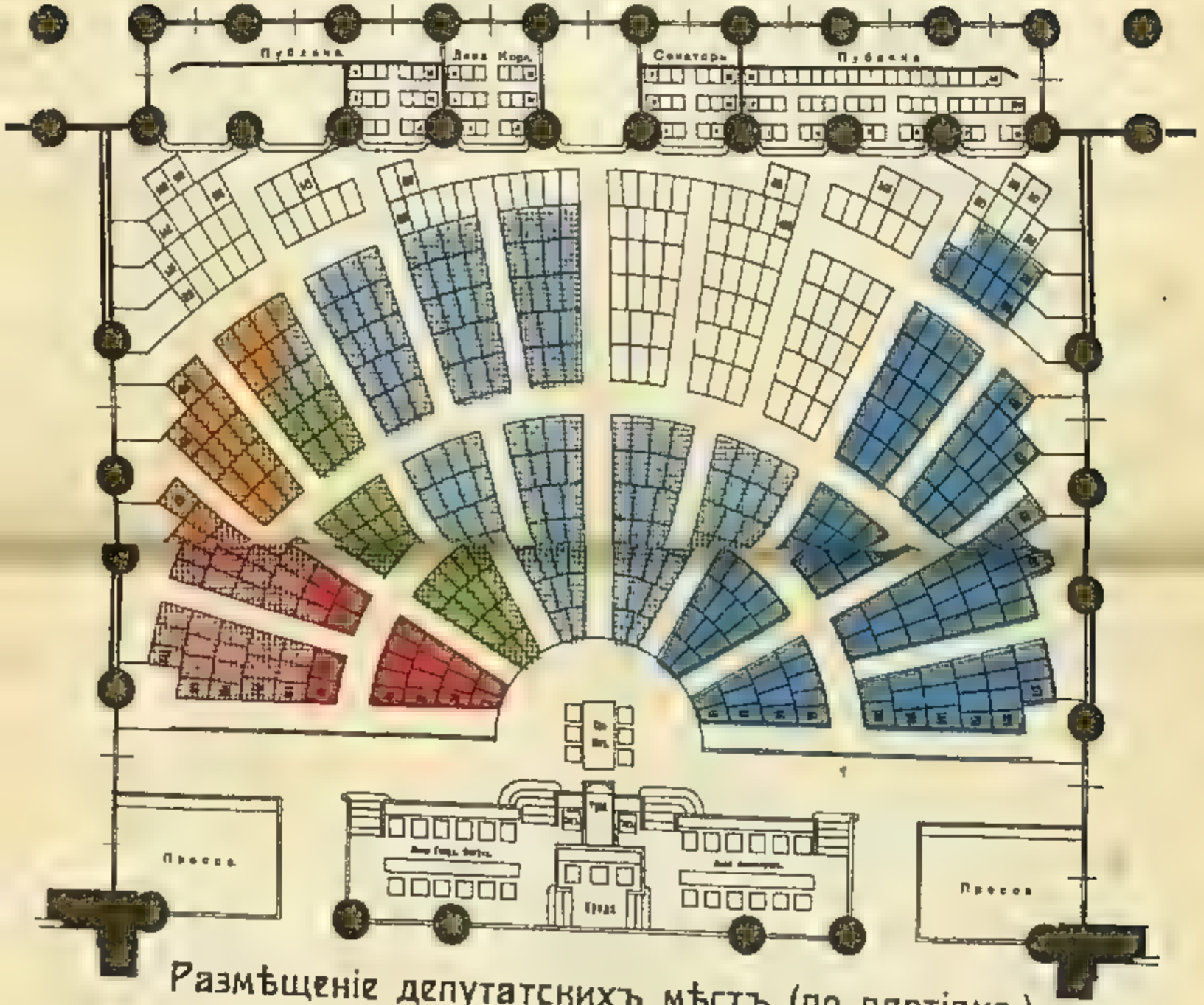

Размѣщеніе депутатскихъ мѣстъ (по партіямъ).

- Соціалъ-демокр.
- Трудовая группа, и прогресс.
- Партія «Народн. Свободы».
- Октябристы.
- «Польское коло», мусульм. и бѣлор.-лит.
- Правые, націоналисты, группа центра и примык.

МЕѲОДІЕВЪ,

НИКОЛАЙ ВЛАДИМИРОВИЧЪ.

Родился въ 1869 г. *Кон.-демократъ.*

Врачъ г. Архангельска. Сынъ священника села Тунгуда, Кемскаго уѣз. Окончилъ архан. дух. училище и семинарію, а затѣмъ медиц. фак. томскаго унив. (1897 г.). Служилъ сельскимъ учителемъ и врачомъ въ Кемскомъ и Холмогорскомъ уѣздахъ. Членъ о-ва трезвости и завѣд. библ. с-ва въ Соломбалѣ.

ТОМИЛОВЪ,

ИВАНЪ СЕМЕНОВИЧЪ.

Родился въ 1873 г. *Трудовикъ.*

Крестьянинъ д. Залѣсья, Онежскаго уѣз., Прилуцкой вол. Учился въ прилуц. сельскомъ учил. Служилъ въ Петербургѣ по лѣсному дѣлу, гдѣ слушалъ курсы въ коммер. училищѣ. Въ качествѣ члена биржев. артели служилъ по экспорту хлѣба за границу, Петербургъ, Рыбинскъ, Томскъ и т. д. Съ 1901 г. состоитъ сборщ. по казен. продажѣ питей въ Арх. губ. и учетчикомъ по волости. правленію.

АСТРАХАНСКАЯ губернія (4 депутата).

БАРЫБИНЪ,

МИХАИЛЪ ВАСИЛЬЕВИЧЪ.

Родился въ 1864 г. *Октябристъ.*

Крестьянинъ с. Теплинскаго. Учился въ сельскомъ училищѣ. Волостной писарь при Теплинской волости. Попечитель мѣстнаго земск.-обществен. училища съ 1894 г.

ВИНОГРАДОВЪ,

ВЛАДИМИРЪ АЛЕКСАНДРОВИЧЪ.

Родился въ 1874 г. *Кон.-демократъ.*

Прис. пов Бренный. Окончилъ юридическій факультетъ московскаго университета. Основатель астрах. группы партіи «народн. свободы». Ред.-изд. газеты «Астраханскій Дневникъ».

ЛЕБЕДЕВЪ,

МИХАИЛЪ ГРИГОРЬЕВИЧЪ.

Родился въ 1873 г. *Октябристъ.*

Казакъ. Окончилъ астрахапскую ремесленную школу. Казначей Казаче-Бутровской станицы.

ПУРПУРОВЪ,

ИВАНЪ ПЕТРОВИЧЪ.

Родился въ 1873 г. *Октябристъ.*

Священникъ села Ивановки. Окончилъ курсъ астрах. духовной семинаріи.

БЕССАРАБСКАЯ губернія (9 депутатовъ).

ГЕПЕЦКІЙ,

НИКОЛАЙ ЕМЕЛЬЯНОВИЧЪ.

Родился въ 1869 г. *Націоналистъ.*

Священникъ села Старо-Казачье, Аккерманскаго уѣзда (16 лѣтъ). Окончилъ курсъ кишиневской дух. семинаріи. Журналистъ. Ораторъ и проповѣдникъ. Глас. аккерм. уѣзднаго земства. Уѣздный наблюдатель церк.-приход. школъ.

ГУЛЬКИНЪ,

ДЕОНИСІЙ ПЕТРОВИЧЪ.

Родился въ 1861 г. *Безпартійный.*

Крестьянинъ с. Чишевокъ-Телепешты. Домашнее образованіе. Старообрядецъ. Предсѣдатель мѣстнаго отдѣла «союза русскаго народа». Занимается садоводствомъ и винодѣліемъ.

ДЕМЯНОВИЧЪ,

ЛИТОНЪ КАЭТАНОВИЧЪ.

Родился въ 1858 г. *Націоналистъ.*

Армянинъ. Воспит. въ Австріи, окончилъ въ Черновицахъ реальн. учил. (1875 г.), вѣнскій политехн. инст. (1880 г.). Купецъ и землевладѣлецъ села Цареградъ. Глас. сорокскаго земства (1887 г.). Поч. мир. судья (съ 1888 г.). Членъ Госуд. Думы 1-го и 2-го созывовъ.

КАРА-ВАСИЛИ,

АЛЕКСѢЙ ДМИТРІЕВИЧЪ.

Родился въ 1846 г. *Націоналистъ.*

Греческаго происхожденія. Домовладѣлецъ города Кагула, Измаильскаго уѣзда. Окончилъ юридическій факультетъ парижскаго университ. Состоялъ членомъ румынской палаты депутатовъ.

БЕССАРАБСКАЯ губернія.

КРУПЕНСКІЙ,

ПАВЕЛЪ НИКОЛАЕВИЧЪ.

Родился въ 1863 г. *Націоналистъ.*

Отставной полков. л.-гв. Гродненскаго гусарскаго полка. Окончилъ Николаев. кавал. училище. Хотинскій предводитель дворянства. Гласный хотинскаго уѣзднаго и бессараб. губ. земствъ. Членъ Гос. Думы 2-го созыва.

ПУРИШКЕВИЧЪ,

ВЛАДИМІРЪ МИТРОФАНОВИЧЪ.

Родился въ 1870 г. *Правый.*

Быв. чиновн. особ. поруч. при Плеве (1904—06 г.). Окончч. кишинев. гимн. съ золотой медалью и истор.-филол. факульт. новорос. унив. по клас. отдѣл. Удост. зол. мед. за конкурсн. сочин. «Исторія олигархическихъ переворотовъ въ Аѳинахъ». Гласн. уѣзд. и губерн. земствъ. Предсѣд. аккерм. земск. управы (1898—1900 г.). Чиновн. въ хозяйств. деп. м-ва внутр. дѣлъ и при главн. упр. по дѣламъ печати. Членъ Гос. Думы 2-го созыва.

СИНАДИНО,

ПАНТЕЛЕЙМОНЪ ВИКТОРОВИЧЪ.

Родился въ 1875 г. *Націоналистъ.*

Грекъ. Гор. гол. г. Кишинева. Докторъ. Окончилъ медиц. фак. кіевскаго университета. Глас. кишинев. и оргѣевскаго уѣзди. и бессарабскаго губ. земства. Членъ Гос. Думы 2-го созыва.

СОЛТУЗЪ,

НИКОЛАЙ МИХАЙЛОВИЧЪ.

Родился въ 1863 г. *Націоналистъ.*

Коллежскій секретарь. Сорокскій городской голова. Окончилъ уѣздное училище. Служилъ судебнымъ приставомъ. Казначей сорокскаго отдѣла «союза русскаго народа». *Избранъ на мѣсто умершаго депутата В. П. Шмитова.*

БЕССАРАБСКАЯ губернія.

ТРЕТЬЯЧЕНКО,

АРЕОА ЭММАНУИЛОВИЧЪ.

Родился въ 1867 г. *Націоналистъ*

Помѣщикъ. Ветер. врачъ. Окончилъ харьковскій ветеринарный инст. Членъ Гос. Думы 2-го созыва.

ВИЛЕНСКАЯ губернія (7 депутатовъ).

ВАНЬКОВИЧЪ,

СТАНИСЛАВЪ АЛЕКСАНДРОВИЧЪ.

Родился въ 1861 г. Польско-литов. группы.

Помѣщикъ. Полякъ. Корабельн. инженеръ. Образованіе получилъ въ вилен. реальномъ училищѣ и въ училищѣ морскихъ инженеровъ въ Кронштадтѣ. Прослужилъ 9 лѣтъ во флотѣ. Занимается сельск. хозяйствомъ въ своемъ имѣніи. Вице-президент. вилен. сельскохозяйств. о-ва. Членъ Гос. Думы 2-го созыва.

ВЕРАКСИНЪ,

АЛЕКСАНДРЪ СЕРГѢЕВИЧЪ.

Родился въ 1866 г. *Правый.*

Бѣлоруссъ. Священникъ Березвечскаго женскаго монастыря. Окончилъ витеб. дух. семинарію. Предсѣд. глубокскаго отдѣла «союза русск. народа». Представитель въ Думѣ отъ русск. населенія.

ЗАМЫСЛОВСКІЙ,

ГЕОРГІЙ ГЕОРГІЕВИЧЪ.

Родился въ 1872 г. *Правый.*

Товарищъ прокурора вилен. судеб. палаты. Окончилъ юрид. фак. спб. университета 1893 г. Служилъ при петерб. окр. судѣ и миров. судьей въ Прибалт. краѣ (4 года). Былъ тов. прокур. гродн. окр. суда. Представ. въ Думѣ отъ русск. населенія. Тов. секретаря Госуд. Думы 3-го созыва.

МАЦѢЕВИЧЪ,

СТАНИСЛАВЪ ГИЛЯРЬЕВИЧЪ.

Родился въ 1869 г. Польско-литов. группы.

Полякъ. Ксендзъ въ костелѣ св. Екатерины въ Вильнѣ. Магистръ богословія спб. рим.-католич. дух. академіи. Законоучитель въ реальномъ училищѣ и женской гимназіи въ Вильнѣ. Священствовалъ въ Гроди. губ. Былъ законоучит. въ гимназіяхъ въ Брестѣ и Бѣлостокѣ.

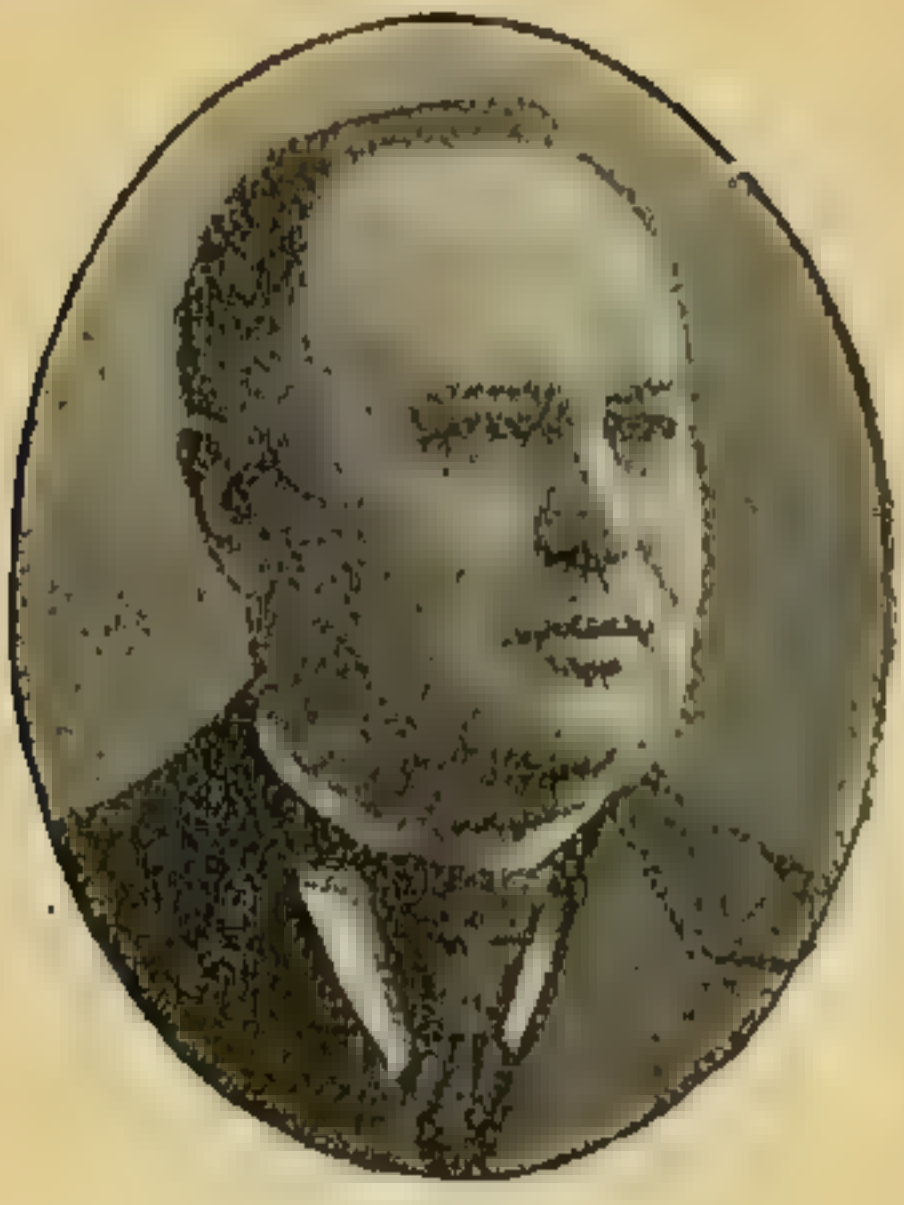

МОНТВИЛЛЪ,

ІОСИФЪ СТАНИСЛАВОВИЧЪ.

Родился въ 1750 г. *Пол.-литов. группы.*

Полякъ. Директоръ виленскаго земельнаго банка. Окончилъ виленскую гимназію. Былъ годъ студентомъ Петров.-Разумов. академіи. Окончилъ юрид. фак. спб. универ. (1872 г.). Гласный вилен. город. думы (12 лѣтъ). Въ 1897 г. избранъ город. головой, но не былъ утвержденъ.

СВѢНЦИЦКІЙ,

ГЕНРИХЪ ИППОЛИТОВИЧЪ.

Родился въ 1853 г. *Пол.-литов. группы.*

Полякъ. Инженеръ путей сообщенія. Окончилъ минскую гимназію и спб. институтъ инженеровъ путей сообщенія. Служилъ на николаевской жел. дорогѣ, гдѣ прошелъ всѣ ступени—отъ техника до директора. Состоялъ начальникомъ постройки жел. дороги Бологое-Псковъ, участникъ зем. и городскихъ съѣздовъ въ Москвѣ.

ЦІУНЕЛИСЪ,

МАТВѢЙ ЕГОРОВИЧЪ.

Родился въ 1874 г. *По.і.-литов. группы.*

Литовецъ. Крестьянинъ Свѣнцянскаго уѣзда. Окончилъ 3-класс. городское училище. Занимается земледѣліемъ. Имѣетъ 50 дес. земли.

ВИТЕБСКАЯ губернія (6 депутатовъ).

АМОСЕНОКЪ,

ВАСИЛІЙ ГРИГОРЬЕВИЧЪ.

Родился въ 1863 г. *Націоналистъ.*

Крестьянинъ дер. Гирина, Щерб. волости. Домашняго образованія. Занимается хлѣбопашествомъ.

ДОППЕЛЬМАЙЕРЪ,

ПОРФИРІЙ ГАВРИЛОВИЧЪ.

Родился въ 1865 г. *Октябристъ.*

Непремѣнный членъ губернскаго присутствія. Окончилъ классическую гимназію и юнк. кавалерійское училище. Служилъ офицеромъ до 1892 года.

ЕВРЕИНОВЪ,

НИКОЛАЙ НИКОЛАЕВИЧЪ.

Родился въ 1853 г. *Октябристъ.*

Камергеръ Двора Его Величества. Сельскій хозяинъ. Окончилъ спб. Александровскій лицей. Служилъ въ м-вѣ финансовъ по кредитной части (до 1886 г.), а затѣмъ въ м-вѣ внутр. дѣлъ.

ЕРМОЛАЕВЪ,

МИХАИЛЪ КОНДРАТЬЕВИЧЪ.

Родился въ 1881 г. *Націоналистъ.*

Крестьянинъ села Мельница. Старообрядецъ. Окончилъ двинское городское училище. Занимается земледѣліемъ. Почетный попечитель кредитнаго т-ва.

НИКОНОВИЧЪ,

ѲЕДОРЪ ІОСИФОВИЧЪ.

Родился въ 1854 г. *Правый.*

Протоіерей. Настоятель Люцинскаго городского собора. Окончилъ витеб. дух. семинарію.

САПУНОВЪ,

АЛЕКСѢЙ ПАРѲЕНОВИЧЪ.

Родился въ 1852 г. *Октябристъ.*

Секретарь витебскаго статистическаго комитета. Окончилъ истор.-филол. фак. спб. университета. Членъ мн. ученыхъ о-въ.

ВЛАДИМИРСКАЯ губернія (6 депутатовъ).

БУРЛАКОВЪ,

ИВАНЪ ИВАНОВИЧЪ.

Родился въ 1864 г. *Націоналистъ.*

Крестьянинъ села Б.-Всегодичъ, Ковровскаго уѣзда. Окончилъ начальное училище. Волостной старшина. Былъ земскимъ гласнымъ.

ВОРОНИНЪ.

СЕМЕНЪ АЛЕКСАНДРОВИЧЪ.

Родился въ 1880 г. *Соц.-демократъ.*

Мѣщанинъ. Рабочій бумаго-ткацкой и ситцевой фабр. Н. и А. Гандурпыхъ. Окончилъ начальное училище.

ЗНАМЕНСКІЙ,

АЛЕКСѢЙ ГЕОРГІЕВИЧЪ.

Родился въ 1861 г. *Націоналистъ.*

Протоіерей, настоятель собора города Юрьева. Кандидатъ богословія московской дух. академіи.

ЗУБКОВЪ,

ЛЕОНИДЪ НИКОЛАЕВИЧЪ.

Родился въ 1867 г. *Октябристъ.*

Докторъ медицины. Окончилъ физико-матем. и медиц. факультеты московскаго университета. Ассистентъ при каѳедрѣ общей патологіи моск. унив.

КОБЯКОВЪ,

АЛЕКСАНДРЪ МИХАЙЛОВИЧЪ.

Род. въ 1854 г. *Прогрессистъ.*

Потом. поч. граждан. Окончилъ приход. учил., затѣмъ держалъ экзаменъ на классн. чинъ. Въ 1886 г. избранъ гласнымъ горохо-вецкой городск. думы, а съ 1892 г. состоитъ город. головой. Почетн. мир. судья (9 лѣтъ).

Избранъ на мѣсто отказавшагося отъ депутатскихъ полномочій Л. С. Павлова.

ЧЕРНОСВИТОВЪ,

КИРИЛЛЪ КИРИЛЛОВИЧЪ.

Родился въ 1866 г. *Кон.-демократъ*

Прис. пов. Окончилъ курсъ въ училищѣ правовѣдѣнія (1887 г.). Бывш. товарищъ прокур. окр. суда во Владимирѣ. Членъ суда по гражданскимъ дѣламъ. Предсѣдатель уѣзднаго комитета партіи «народной свободы». Членъ Госуд. Думы 1-го и 2-го созывовъ.

КЛОЧКОВЪ,

СТЕПАНЪ НИКОЛАЕВИЧЪ.

Родился въ 1869 г. *Правый.*

Помощникъ вологодскаго епархіальнаго миссіонера. Окончилъ духовное училище и семинарію.

КУЗЬМИНЪ,

АНАТОЛІЙ АРСЕНЬЕВИЧЪ.

Родился въ 1859 г. *Правый.*

Предсѣдатель тотемскаго уѣзднаго съѣзда (9 лѣтъ). Окончилъ спб. университетъ по физико-матем. факул. Служилъ чинов. особ. порученій при вологод. губерн., участков. мпров. судьею Вылимотскаго окр., Олонец. губ. (9 лѣтъ), и 4 года зем. начальникомъ въ той же губерніи.

ПОПОВЪ,

АЛЕКСѢЙ АЛЕКСѢЕВИЧЪ.

Родился въ 1841 г. *Правый.*

Протоіерей. Настоятель Лальскаго Воскресен. собора. Сынъ дьячка. Окончилъ вологод. дух. семинарію.

ПОПОВЪ,

ИВАНЪ НИКОЛАЕВИЧЪ.

Родился въ 1878 г. *Безпартійный.*

Крестьянинъ. Начальнаго образованія. Занимается земледѣліемъ.

ЯКУБОВЪ,

НИКОЛАЙ ЕВГРАФОВИЧЪ.

Родился въ 1837 г. *Правый.*

Протоіерей, настоятель вологодскаго каѳедральнаго собора. Окончилъ дух. семинарію и моск. академію со степенью магистра богословія. Былъ преподав. философіи, психологіи, педагогики и еврейскаго языка въ волог. дух. семинаріи.

АНДРЕЙЧУКЪ,

МАТВѢЙ СТЕПАНОВИЧЪ.

Родился въ 1866 г. *Правый.*

Крестьянинъ села Слободища, Пятиковской вол., Житомирскаго уѣзда. Окончилъ одноклассное народное училище. Занимается хлѣбопашествомъ.

БАРАНОВИЧЪ,

ДМИТРІЙ ЯКОВЛЕВИЧЪ.

Родился въ 1869 г. *Правый.*

Священникъ села Суемцы, Новоградъ-Волынскаго уѣзда. Окончилъ-волынск. дух. семинарію.

БИБЛІОТЕКА

БЕРЕЗОВСКІЙ,

ПЕТРЪ ВАСИЛЬЕВИЧЪ.

Родился въ 1874 г. *Правый.*

Преподаватель въ духовномъ женскомъ училищѣ и женской гимназіи въ Житомирѣ. Окончилъ кіев. дух. академію.

БѢЛЯЕВЪ,

ГРИГОРІЙ НИКОЛАЕВИЧЪ.

Родился въ 1845 г. *Націоналистъ.*

Помѣщикъ с. Коршевъ, Чаруковской вол., Луцкаго уѣзда. Образованіе среднее. Быв. город. голова гор. Луцка и предсѣд. съѣзда мир. судей. Почетный мировой судья. Гласный губ. земства. Членъ Гос. Думы 2-го созыва.

Князь **ВОЛКОНСКІЙ,**

ВЛАДИМІРЪ ВИКТОРОВИЧЪ.

Родился въ 1866 г. *Правый.*

Бывшій волынскій губернскій предв. дворянства. Окончилъ курсъ Александровскаго кадетскаго корпуса. Служилъ въ гвардейск. конной артиллеріи. Землевладѣлецъ мѣстечка Кульчины, Староконстан. уѣзда. Поч. мир. судья.

ГАНЧЖУЛЕВИЧЪ,

ЕВГЕНІЙ ЯКОВЛЕВИЧЪ.

Родился въ 1862 г. *Правый.*

Священникъ села Денеши, Житомирскаго уѣзда. Окончилъ волынскую дух. семинарію

ГЕРАСИМЕНКО,

ЕФИМЪ ВАСИЛЬЕВИЧЪ.

Родился въ 1870 г. *Правый.*

Крестьянинъ дер. Непознаничи, Новоградъ-Волынскаго уѣзда. Окончилъ одноклассную школу. Хлѣборобъ.

ДАНИЛЮКЪ,

ЯКОВЪ ГРИГОРЬЕВИЧЪ.

Родился въ 1861 г. *Правый.*

Крестьянинъ села Вилія. Борецкой вол., Кремешецкаго уѣзда. Учился въ народной школѣ. Занимается земледѣліемъ на надѣльной землѣ.

ВОЛЫНСКАЯ губернія.

КИРИЛЛОВИЧЪ,

ДІОНИСІЙ ѲАДДЕЕВИЧЪ.

Родился въ 1855 г. *Правый.*

Протоіерей. Настоятель собора въ гор. Луцкѣ. Окончилъ житомирскую дух. семинарію. Священствуетъ 22 года. Состоялъ учителемъ дух. училища (8 лѣтъ).

КЛИМЕНКО,

ТИТЪ ИГНАТЬЕВИЧЪ.

Родился въ 1867 г. *Правый.*

Крестьянинъ деревни Бѣлки. Сливчанской вол., Овручскаго уѣз. Грамотѣ научился дома — самоучкой. Хлѣборобъ.

КЛОПОТОВИЧЪ,

ВИКТОРЪ ОСОФИЛОВИЧЪ.

Родился въ 1865 г. *Націоналистъ.*

Врачъ гор. Заславля. Сынъ священника. Окончилъ медико-хирургич. академію. Непремѣнный членъ заславльск. управы по дѣламъ земскаго хозяйства.

НИКИТЮКЪ,

ЯКОВЪ СТЕФАНОВИЧЪ.

Родился въ 1873 г. *Правый.*

Крестьянинъ дер. Каменка, Славутской вол., Заславльск. уѣзда. Учился въ церк.-прих. школѣ. Хлѣбопашецъ. Участв. въ китайской кампаніи при взятіи Пекина.

ШУЛЬГИНЪ,

ВАСИЛІЙ ВИТАЛІЕВИЧЪ.

Родился въ 1878 г. *Правый.*

Помѣщикъ. Землевладѣлецъ дер. Курганы, Острожскаго уѣзда. Окончилъ кіевск. университетъ по юрид. фак. Сотрудникъ «Кіевлянина». Прапорщикъ запаса. Членъ Государств. Думы 2-го созыва.

ВОРОНЕЖСКАЯ губернія (12 депутатовъ).

БЛИНОВЪ,

АНДРЕЙ АНДРЕЕВИЧЪ.

Родился въ 1869 г. *Прогрессистъ.*

Прис. повѣренный округа московской судебной палаты. Окончилъ юрид. факультетъ москов. университета. Валуйскій землевладѣлецъ и гласный уѣзд. земства. Почетн. мир. судья. Юрисконсультъ моск. губ. земства.

БѢЛОЗЕРОВЪ,

ЕВГЕНІЙ НИКОЛАЕВИЧЪ.

Родился въ 1859 г. *Національность.*

Протоіерей и настоятель собора города Павловска. Окончилъ воронеж. дух. семинарію.

ВОРОНЕЖСКАЯ губернія.

ЗВЕГИНЦЕВЪ,

АЛЕКСАНДРЪ ИВАНОВИЧЪ.

Родился въ 1869 г. *Октябристъ.*

Земскій дѣятель. Бывшій завѣдующій агрономическимъ отдѣломъ губернскаго земства. Имѣетъ много работъ въ области сельскаго хозяйства и земледѣлія. Крупный землевладѣлецъ. Съ высшимъ образованіемъ.

КОВАЛЕВСКІЙ,

ЕВГРАФЪ ПЕТРОВИЧЪ.

Родился въ 1865 г. *Октябристъ.*

Землевладѣлецъ Бирючскаго уѣзда. Окончилъ московскій университетъ. Знатокъ школьнаго дѣла и авторъ министерскаго законопроекта о всеобщемъ школьномъ образованіи. Губернскій и уѣздный гласный.

ПЕТРОВСКІЙ,

СЕРГѢЙ АНТОНОВИЧЪ.

Родился въ 1863 г. *Кон.-демократъ.*

Присяжн. повѣр. Сынъ сельск. священ. Учился въ воронежск. духов. семинар. и гимназіи. Окопч. кіевск. университетъ по юрид. фак. въ 1888 г. Членъ союза «Освобожденіе». Участн. съѣздовъ земск. и городск. дѣятелей въ Москвѣ. Гласный воронежск. гор. думы, губер. и уѣздн. земск. собраній.

Избранъ на мѣсто отказавшагося депутата А. Н. Безрукова.

СИМОНОВЪ,

МИХАИЛЪ ИЛЬИЧЪ.

Родился въ 1871 г. *Октябристъ.*

Землевладѣлецъ. Занимается сельскимъ хозяйствомъ въ своемъ имѣніи «Несчастное». Окончилъ юрид. фак. моск. унив.

СПАССКІЙ,

АЛЕКСѢЙ МИХАЙЛОВИЧЪ.

Родился въ 1849 г. *Правый октябристъ.*

Протоіерей воронежскаго каѳедральнаго собора. Бывшій ректоръ воронежской духовной семинаріи. Окончилъ кіев. дух. академію.

СТАРАСТЕНКО,

ПЕТРЪ ЗАХАРЬЕВИЧЪ.

Родился въ 1850 г. *Прогрессистъ.*

Крестьянинъ села Варваровки, Бирючскаго уѣзда. Низшаго образованія. Хлѣбопашецъ. Волостной старшина. Былъ сельскимъ судьей.

СТЕМПКОВСКІЙ,

ВИКТОРЪ ИВАНОВИЧЪ.

Родился въ 1859 г. *Октябристъ.*

Землевладѣлецъ Задонскаго уѣзда. Врачъ. Окончилъ медиц. фак. моск. унив. Почет. мир. судья. Губ. и уѣздн. зем. гласный.

УРСУЛЪ;

АЛЕКСѢЙ ИВАНОВИЧЪ

Родился въ 1850 г. *Октябристъ.*

Предсѣдатель губернской зем. управы. Съ высшимъ образованіемъ. Былъ земскимъ начальникомъ и предсѣдателемъ богучарской уѣзди. земской управы. Участникъ земскихъ съѣздовъ 1904 г. Старѣйшій губернскій гласный.

Скончался 6 марта 1910 года.

ШИДЛОВСКІЙ,

СЕРГѢЙ ИЛЬОДОРОВИЧЪ.

Родился въ 1861 г. *Октябристъ.*

Землевладѣлецъ Валуйскаго уѣзда. Окончилъ Императорскій Александровскій лицей. Служилъ директоромъ департ. земледѣлія. Товарищъ председателя Госуд. Думы.

ШИНГАРЕВЪ,

АНДРЕЙ ИВАНОВИЧЪ.

Родился въ 1867 г. *Кон.-демократъ.*

Врачъ. Окончилъ воронеж. реальное училище (1886 г.). Аттестатъ зрѣлости получилъ въ елецкой гимназіи. Окончилъ физико-матем. (1890 г.). и медиц. фак. (1894 г.) моск. унив. Работалъ въ зем. больницахъ, а съ 1903 г. завѣдывалъ санит. отдѣленіемъ воронеж. губ. зем. управы. Глас. усман. уѣзд. собр. (1903 –05 г.) и тамбов. губерн. собр. Членъ союза «Освобожденіе». Редакт. «Воронеж. Слова». Членъ Гос. Д. 2-го созыва.

ВЯТСКАЯ губернія (8 депутатовъ).

АСТРАХАНЦЕВЪ,

ЕГОРЪ ПАВЛОВИЧЪ.

Родился въ 1875 г. *Соц.-демократъ.*

Рабочій Ижевскаго оружейнаго завода, гдѣ работаетъ съ 16 лѣтъ. Окончилъ двухклассное училище.

БАКИНЪ,

МАТВѢЙ ПЕТРОВИЧЪ.

Родился въ 1869 г. *Кон.-демократъ.*

Земскій врачъ Малмыжскаго уѣзда. Окончилъ казан. дух. акад. и медиц. фак. казанскаго университета. Три года состоялъ ординаторомъ хирургич. клиники при универ. Участникъ русско-япон. войны. На зем. службѣ состоитъ 4 года, завѣдуя хирург. отдѣленіемъ.

БАШКИРОВЪ,

ВАСИЛІЙ ИВАНОВИЧЪ.

Родился въ 1857 г. *Кон.-демократъ.*

Городской голова гор. Елабуги (8 лѣтъ). Сынъ крестьянина Самар. губ. Окончилъ уѣздное училище. 26 лѣтъ служитъ по городскому обществ. управленію.

КРОПОТОВЪ,

АЛЕКСАНДРЪ ЕГОРОВИЧЪ.

Родился въ 1873 г. *Трудовикъ.*

Крестьянинъ села Токтайбѣляка, Уржумскаго уѣзда. Образованіе низшее. Волостной писарь.

ЛИПЯГОВЪ,

СЕРГѢЙ СЕМЕНОВИЧЪ.

Родился въ 1867 г. *Кон.-демократъ.*

Инспекторъ вятскаго дух. училища. Окончилъ москов. дух. академію. Былъ преподавателемъ въ дух. училищѣ.

МЕРЗЛЯКОВЪ,

ИВАНЪ ЛУППОВИЧЪ.

Родился въ 1874 г. *Трудовикъ.*

Крестьянинъ Козловской вол., Сарапульскаго уѣзда. Образованіе низшее. Занимается хлѣбопашествомъ.

ПОПОВЪ,

АЛЕКСАНДРЪ АЛЕКСАНДРОВИЧЪ.

Родился въ 1868 г. *Прогрессистъ.*

Священникъ села Березова. Окончилъ вятск. дух. семинарію. Былъ священникомъ гор. Глазова (10 лѣтъ) и наблюдателемъ церк.-приходскихъ школъ (4 года), но впалъ въ немилость у преосв. Филарета и перевед. на должность сельск. священника. Служилъ миссіонеромъ (3 года).

ПУТЯТИНЪ,

ВАСИЛІЙ ПЕТРОВИЧЪ.

Родился въ 1878 г. *Соц.-демократъ.*

Заводскій крестьянинъ Пудемскаго завода, Глазовскаго уѣзда. Образованіе низшее. Служитъ чертежникомъ при заводѣ.

ГРОДНЕНСКАЯ губернія (7 депутатовъ).

БИЧЪ,

ВАСИЛІЙ АКИМОВИЧЪ.

Родился въ 1861 г. *Прогрессистъ.*

Лѣсничій Пружанскаго уѣзда. Сынъ крестьянина. Окончилъ двинское реальн. учил., новоалександровскій институтъ сельскаго хозяйства и лѣсоводства и петербургскіе Горный и Лѣсной институты. Все время служилъ по лѣсному вѣдомству.

ВОЙЦЮЛИКЪ,

ИГНАТІЙ ВИКЕНТЬЕВИЧЪ.

Родился въ 1862 г. *Націоналистъ.*

Крестьянинъ Сокольскаго уѣзда. Образованіе низшее. Занимается земледѣліемъ. На избирательномъ собраніи просилъ не выбирать его въ депутаты.

ГРОДНЕНСКАЯ губернія.

ГАВРИЛЮКЪ,

ВЛАСЪ ЛЬВОВИЧЪ.

Родился въ 1867 г. *Націоналистъ.*

Крестьянинъ Брестскаго уѣзда. Образованіе домашнее. Занимается хлѣбопашествомъ.

ЕСЬМАНЪ,

ВЛАДИСЛАВЪ КАЗИМИРОВИЧЪ.

Родился въ 1859 г. *Польско-лит. группы.*

Полякъ. Землевладѣлецъ Сломимскаго уѣзда. Кандидатъ естественныхъ наукъ спб. университета. Служилъ податнымъ инспекторомъ.

КУЗЬМИНСКІЙ,

ВЛАДИМІРЪ МИХАЙЛОВИЧЪ.

Родился въ 1865 г. *Національность.*

Протоіерей и настоятель собора гор. Слонима. Окончилъ литов. дух. семинарію, гдѣ впослѣдствіи состоялъ надзирателемъ.

ТЫЧИНИНЪ,

ВАСИЛІЙ КОНСТАНТИНОВИЧЪ.

Родился въ 1864 г. *Націоналистъ.*

Инспекторъ народныхъ училищъ Гродненской губ. Окончилъ кіев. дух. академію. Служилъ преподавателемъ дух. семинаріи въ Екатеринославѣ и Витебскѣ.

ЯНУШКЕВИЧЪ,

БОРИСЪ СЕМЕНОВИЧЪ.

Родился въ 1872 г. *Націоналистъ.*

Крестьянинъ дер. Раневичи. Свислочск. вол., Волковыск. уѣзда. Образованіе домашнее.

Избранъ на мѣсто скончавшагося депутата П. С. Соловей.

АДЖЕМОВЪ,

МОИСЕЙ СЕРГѢЕВИЧЪ.

Родился въ 1878 г. *Кон.-демократъ.*

Армянинъ. Пом. прис. пов. Учился въ нахичеван. дух. семинаріи, ростов. гимназіи и Лазарев. инст. восточ. языковъ. Окончилъ медиц. фак. моск. унив. съ званіемъ врача (1903 г.). Выдерж. экстерн. экзам. по юрид. фак. съ дипл. первой степ. Оставленъ при унив. по каѳедрѣ уголов. права. Въ качествѣ врача принимъ. участіе въ русско-япон. войнѣ. Печатался въ «Вѣстн. Права» и въ газетахъ. Членъ Гос. Думы 2-го созыва.

ВОРОНКОВЪ,

МИТРОФАНЪ СЕМЕНОВИЧЪ.

Родился въ 1868 г. *Кон.-демократъ.*

Быв. учитель гор. Александровска-Грушевскаго. Окончилъ курсъ новочеркасской учительск. семинаріи. Съ 1888 до 1905 г. состоялъ учителемъ, но за «разъясненіе» манифеста 17-го октября лишенъ былъ этой должности. Завѣд. складомъ земледѣл. оруд. сельско-хозяйст. о-ва. Членъ Госуд. Думы 2-го созыва.

ЕФРЕМОВЪ,

ИВАНЪ НИКОЛАЕВИЧЪ.

Родился въ 1866 г. *Прогрессистъ.*

Крупный землевладѣлецъ Донецкаго округа. Окончилъ математ. факультетъ моск. университета. Занимается сельскимъ хозяйствомъ. Организаторъ мѣстныхъ сел.-хозяйств. о-въ. Служилъ по выборамъ миров. судьей, членомъ крест. присут., поч. попечителемъ гимназіи. Членъ Гос. Думы 1-го созыва.

ЗАХАРЬЕВЪ.

НИКОЛАЙ АЛЕКСАНДРОВИЧЪ.

Родился въ 1868 г. *Кон.-демократъ.*

Прис. повѣр. Мировой судья Черкасскаго округа. Окончилъ новочеркасскую гимн. и юрид. факультетъ моск. университета (1895 г.) Мир. судьей служилъ три трехлѣтія. Былъ гласнымъ думы въ гор. Александровскѣ-Грушевскомъ.

КАДАЦКОВЪ.

ИВАНЪ ѲЕДОСЕЕВИЧЪ.

Родился въ 1871 г. *Націоналистъ.*

Казакъ. Урядникъ Егорлыцкой станицы. Окончилъ двухклассное училище. Занимается хозяйствомъ, распахивая до 150 дес. земли. Былъ станичнымъ казначеемъ.

ДОНСКОГО ВОЙСКА ОБЛАСТЬ.

КИРЬЯНОВЪ.

МИХАИЛЪ ИВАНОВИЧЪ.

Родился въ 1861 г. *Правый.*

Членъ ростовской город. управы. Окончилъ новочеркасскую гимн. и юрид. факул. спб. унив. Служилъ судьей сначала во второмъ Донскомъ, потомъ въ Ростов. округѣ. Гласный ростов. думы.

КРАВЦОВЪ,

ПОРФИРІЙ ѲЕДОРОВИЧЪ.

Родился въ 1868 г. *Націоналистъ.*

Казакъ. Урядникъ Калитвенской станицы, Донецкаго округа. Учился въ приходскомъ училищѣ. Занимается хозяйствомъ.

ПЕТРОВЪ,

АРЕОПІЙ КАРПЕЕВИЧЪ.

Родился въ 1861 г. *Націоналистъ.*

Казакъ. Урядникъ Луганской станицы, Донецкаго округа. Учился въ приходской школѣ. Занимается хозяйствомъ. Служилъ хуторскимъ атаманомъ въ хуторѣ Валуйскомъ.

ДОНСКОГО ВОЙСКА ОБЛАСТЬ.

ПЛОТНИКОВЪ.

ПРОКОФІЙ АБРАМОВИЧЪ.

Родился въ 1868 г. *Кон.-демократъ.*

Крестьянинъ пос. Максимовскаго, Сулинов-ской вол., Черкасскаго округа. Грамотный. Занимается сельскимъ хозяйствомъ. Состоялъ волост. старостой.

ПЫРКОВЪ,

ПЕТРЪ РОДІОНОВИЧЪ.

Родился въ 1862 г. *Кон.-демократъ.*

Предводитель дворянства 2-го Донского окр. Казакъ изъ дворянъ Верхне-Чирской станицы. Окончилъ новочеркасскую гимн. и матем. фак. моск. университета. Служилъ трехлѣтіе мир. судьей, въ послѣд. время былъ предсѣд. съѣзда мир. судей.

ХАРЛАМОВЪ,

ВАСИЛІЙ АКИМОВИЧЪ.

Родился въ 1875 г. *Кон.-демократъ.*

Препод. исторіи и географіи въ гимназіяхъ (до ской Маріин. женской, а потомъ новочеркасской). Окончилъ донскую дух. семинарію, москов. дух. академію и моск. унив. по ист.-филол. фак. Предсѣд. о-ва содѣйствія народ. образованію. Занимался археологіей и изслѣдованіемъ Дона. Членъ Госуд. Думы 1-го и 2-го созывовъ. Тов. секретаря Гос. Думы 2-го созыва.

ЧЕРНИЦКІЙ,

ВАСИЛІЙ ИВАНОВИЧЪ.

Родился въ 18 1 г. *Октябристъ.*

Прис. пов. при таганрогскомъ окруж. судѣ (30 лѣтъ). Окончч. воронеж. дух. сем. и юрид. фак. спб. университета.

АЛЕКСѢЕНКО,

МИХАИЛЪ МАРТЫНОВИЧЪ.

Родился въ 1848 г. *Октябристъ.*

Профессоръ, бывшій ректоръ харьков. унив. и попечитель казан. и харьков. учебн. округовъ. Окончилъ екатериносл. гимн. съ золот. медалью и юрид. факульт. харьков. унив. (1868 г.). Читалъ лекціи по финанс. праву (1870—1890 г.). Глас. екатериносл. уѣзд. и губ. земствъ. Поч. мир. судья (съ 80 год.). Издалъ много крупныхъ работъ по экономич. и фин. наукамъ.

БЕРГМАНЪ,

ГЕРМАНЪ АБРАМОВИЧЪ.

Родился въ 1850 г. *Октябристъ.*

Крупный землевладѣлецъ. Образованіе домашнее. Съ 1890 г. состоитъ зем. гласнымъ, а съ 1892 г. членомъ екатериносл. уѣздной зем. управы. Завѣд. въ земствѣ кассой мелкаго кредита. Директоръ екатериносл. дѣтскаго пріюта (12 лѣтъ) и почет. блюститель нѣмец. центр. училища въ Хортицѣ и Сурско-Литовскѣ.

ГОЛОЛОБОВЪ,

ЯКОВЪ ГЕОРГІЕВИЧЪ.

Родился въ 1855 г. *Правый октябристъ.*

Совѣтникъ губ. правленія. Окончилъ воронеж. гимн. и съ образоват. цѣлью пробылъ три года за границей. По возвращеніи посвятилъ себя литер. дѣятельности, сотрудничая въ «Сѣвер. Вѣст.», «Русс. Богат.». «Недѣлѣ», «Русс. Вѣд», «Голосѣ» и др. изд. Болѣе 5 лѣтъ былъ редакт. провинц. газеты. Принималъ самое дѣятельное участіе въ обществ. дѣлахъ: былъ земскимъ гласнымъ (6 лѣтъ) и город. глас. (16 лѣтъ).

ДМИТРІЕВЪ,

МИХАИЛЪ НИКОЛАЕВИЧЪ.

Родился въ 1868 г. *Октябристъ.*

Грекъ. Священникъ, настоятель соборной церкви въ Верхне-Днѣпровскѣ. Окончилъ екатеринослав. духов. семинарію.

КАМЕНСКІЙ,

ПЕТРЪ ВАЛЕРІЕВИЧЪ.

Родился въ 1860 г. *Октябристъ.*

Маріупольскій уѣздн. предвод. дворянства (съ 1889 г.). Окончилъ харьков. гимп. и харьковск. университетъ (1884 г.). Съ этого времени состоитъ земск. гласн. и мпр. судьей.

Имѣетъ нѣсколько литер. трудовъ въ области философіи и соціологіи. Написалъ нѣск. публицист. статей. Знаетъ школьн. дѣло. Участн. международн. конгресса о борьбѣ съ пауперизмомъ и докладчикъ его.

КУЗНЕЦОВЪ,

ГЕОРГІЙ СЕРГѢЕВИЧЪ.

Родился въ 1881 г. *Соц.-демократъ.*

Крестьянинъ дер. Зимовьево, Гостом. вол., Кромскаго уѣзда, Орлов. губ. Окончилъ трехкласси. сельск. школу. Рабочій, слесарь нижнеднѣпровскихъ мастерскихъ. Сидѣлъ 4 года и 2 мѣс. въ тюрьмѣ по политическ. дѣламъ.

ОБРАЗЦОВЪ,

ВАСИЛІЙ АѲАНАСЬЕВИЧЪ.

Родился въ 1857 г. *Правый.*

Преподаватель дух. училища. Сынъ крестьянина. Окончилъ вологод. дух. семинар. и моск. дух. академію (1882 г.). Служилъ препод. дух. семин. и епарх. женск. училища. Членъ и казначей миссіонер. епархіальн. комитета. Тов. предсѣд. отдѣла «союза русск. народа».

РОДЗЯНКО,

МИХАИЛЪ ВЛАДИМИРОВИЧЪ.

Родился въ 1859 г. *Октябристъ*

Предѣдатель екатеринослв. губ. земской управы (1900—1906 г.). Камергеръ Двора Его Величества. Окон. пажескій корпусъ. Служилъ въ кавалергард. Его Величества полку (1878—1882 г.). Новомосков. уѣзди. предвод. двор. (1886—1896 г.). Членъ Госуд. Совѣта по избранію (1906 г.). Поч. мир. судья (1883 г.). Почетн. попечитель по реальн. учил.

ТАРАНЕНКО,

НИКОЛАЙ СТЕПАНОВИЧЪ.

Родился въ 1868 г. *Октябристъ.*

Крестьянинъ села Камепобродскаго, Славяносербскаго уѣз. Образованіе домашнее. Занимается земледѣліемъ.

ТИЩЕНКО,

ИВАНЪ ВАСИЛЬЕВИЧЪ.

Родился въ 1853 г. *Октябристъ.*

Издатель екатеринослъ. газеты «Русская Правда» (органъ союза 17 окт.). Окончилъ полтав. класс. гимназію. Занимается земледѣліемъ и скотоводствомъ. Гласн. уѣздн. и губ. земствъ.

КАЗАНСКАЯ губернія (10 депутатовъ).

БАРАТЫНСКІЙ,

АЛЕКСАНДРЪ НИКОЛАЕВИЧЪ.

Родился въ 1867 г. *Октябристъ.*

Казанскій уѣздный предводитель дворянства. Оконч. Имп. учил. правовѣдѣнія.

Избранъ на мѣсто отказавшагося депутата Н. А. Мельникова.

ГОДНЕВЪ,

ИВАНЪ ВАСИЛЬЕВИЧЪ.

Родился въ 1856 г. *Октябристъ.*

Докторъ медицины. Приватъ-доцентъ казан. унив. Окончилъ медиц. факульт. казанскаго университета. Гласный губернскаго земскаго собранія и казанской городской думы.

ДУНАЕВЪ,

СЕРГѢЙ ВЛАДИМИРОВИЧЪ.

Родился въ 1859 г. *Кон.-демократъ.*

Докторъ. Землевладѣлецъ Лаишевскаго уѣзда. Окончилъ медиц. фак. казан. университета.

ЕНИКѢЕВЪ,

ГАЙСА ХАМИДУЛЛОВИЧЪ.

Родился въ 1864 г. *Мусульм. группы.*

Мусульманинъ. Учился въ татарской школѣ. Главный распорядитель надъ учебно-воспит. и благотвор. учрежденіями, основанными на капиталы А. Г. Хусаинова. Служилъ учителемъ въ Оренб. окр. (15 лѣтъ), по вѣдомству Г. Банка и состоялъ директоромъ сукон. фабрики въ Симбир. губ.

КАПУСТИНЪ,

МИХАИЛЪ ЯКОВЛЕВИЧЪ.

Родился въ 1847 г. *Октябристъ.*

Проф. гигіэны казанскаго унив. съ 1887 г. Уроженецъ Зап. Сибири. Оконч. томск. гимн. и петерб. медико-хирург. академію. Около семи лѣтъ несъ земско-и военно-медиц. службу. Въ русско-турец. войну состоялъ врачомъ госпиталя на Кавказѣ. Его докторская диссертація: «Опредѣленіе углекислоты въ воздухѣ посредствомъ спиртного раствора ѣдкаго натра и титрованія водой». Служилъ въ военно-медиц. академіи и въ варш. унив. Имѣетъ бол. 30-ти печат. труд. Чл. Гос. Думы 2-го соз.

КАРЯКИНЪ,

ВАСИЛІЙ АЛЕКСАНДРОВИЧЪ.

Родился въ 1851 г. *Октябристъ.*

Комм. совѣтникъ. Казанскій купецъ (хлѣбный). Образованіе получилъ въ Рыбинск. уѣздн. училищѣ. Извѣстный филантропъ. Гласный казанской городской думы. Владѣлецъ крупнаго имѣнія и завода въ Курляндіи. На свои средства выстроилъ въ Рыбинскѣ и подарилъ городу зданіе для 2-го городского учил., стоимостью въ 100.000 руб.

ЛУНИНЪ,

АЛЕКСАНДРЪ ЛАРІОНОВИЧЪ.

Родился въ 1867 г. *Кон.-демократъ.*

Крестьянинъ дер. Козловки, Богородской вол., Чебоксарскаго уѣзда. Окончилъ начальную школу. Занимался раньше земледѣліемъ, а въ посл. время былъ приказчикомъ и довѣреннымъ торговой фирмы «Робинзонъ».

МАКСУДОВЪ,

САДРЕТДИНЪ НАЗМУТДИНОВИЧЪ.

Родился въ 1872 г. *Мусульм. фракціи.*

Татаринъ, крестьянинъ Студино-Ключинской вол., Казан. уѣзда. Сынъ муллы. Окончилъ татар. учительск. школу. Учился въ Парижѣ и окончилъ тамъ юрид. фак. (1906 г.). Выступая въ качествѣ лектора, знакомилъ французовъ съ жизнью мусульм. народовъ. Организов. фракцію мусульм. конституціоналистовъ. Членъ и товар. секретаря Госуд. Думы 2-го созыва.

САЗОНОВЪ,

НИКОЛАЙ ДМИТРІЕВИЧЪ.

Родился въ 1858 г. *Націоналистъ.*

Гофмейстеръ Высочайшаго Двора. Окончилъ гимназію и слушалъ одинъ годъ лекціи въ Петровско-Разумовской академіи. Занимается сельскимъ хозяйствомъ въ родовомъ имѣніи. Былъ дважды уѣзди. и губерн. предвод. дворян. (съ 1898—1905 гг.). Гласный спасскаго уѣздн. земства съ 1883 г. Поч. мир. судья и вице-президентъ казанск. бѣгов. о-ва.

Избранъ на мѣсто отказавшагося депутата Н. П. Ефремова.

СОКОЛОВЪ,

ІОАННЪ ІАСОНОВИЧЪ.

Родился въ 1879 г. *Прогрессистъ.*

Священникъ села Александрова, Ядринскаго уѣзда. Окончилъ казан. дух. семинарію.

КАЛУЖСКАЯ губернія (5 депутатовъ).

ДМИТРЮКОВЪ,

ИВАНЪ ИВАНОВИЧЪ.

Родился въ 1872 г. *Октябристъ.*

Членъ губернскаго присутствія. Окончилъ юрид. фак. спб. университета.

КУЗОВКОВЪ,

ЕВДОКИМЪ ЛЬОНТЬЕВИЧЪ.

Родился въ 1869 г. *Октябристъ.*

Крестьянинъ села Плохина, Жиздринскаго уѣзда. Окончилъ сельское училище. Занимается земледѣліемъ.

ТЕТЕРЕВЕНКОВЪ,

ВЛАДИМІРЪ НИКОЛАЕВИЧЪ.

Родился въ 1875 г. *Октябристъ.*

Предсѣдатель мещовской уѣзд. земской управы. Окончилъ курсъ въ училищѣ правовѣдѣнія. Гласный уѣзд. и губ. земск. собраній. Членъ Госуд. Думы 2-го созыва.

ШЕШМИНЦЕВЪ,

ЛЕВЪ КИРИЛЛОВИЧЪ.

Родился въ 1857 г. *Октябристъ.*

Инженеръ-механикъ. Директоръ и главноуправляющій Мальцовскими заводами. Окончилъ курсъ Импер. техническаго учил. Состоялъ директоромъ паровозо-вагоностроит. завода и пароходства по Амуру. Гласный губ. зем. собранія. Піонеръ цементнаго дѣла въ Забайкальѣ. Членъ Гос. Думы 2-го созыва.

ЯНОВСКІЙ,

НИКОЛАЙ НИКОЛАЕВИЧЪ.

Родился въ 1875 г. *Октябристъ.*

Калужскій уѣздный предводитель дворянства. Окончилъ Императ. училище правовѣдѣнія.

Городъ **КІЕВЪ**, Кіевской губ. (2 депутата).

ЛУЧИЦКІЙ,

ИВАНЪ ВАСИЛЬЕВИЧЪ.

Родился въ 1845 г. *Кон.-демократъ.*

Быв. профессоръ кіевскаго университета по каѳедрѣ всеобщей исторіи. Окончилъ кіевскую гимн. и историко-филологич. фак. кіев. универ. Магистер. диссертація: «Буржуазія и феодальн. аристократія на югѣ Франціи» (1870 г.). и докторская: «Католич. лига и кальвинисты во Франціи». Редакторъ «Кіев. Откликовъ». Гласн. полтав. земства, кіев. думы. Поч. мир. судья. Имѣетъ мн. труд.

Городъ **КІЕВЪ**, Кіевской губ.

ПРОЦЕНКО,

ВАСИЛІЙ НИКОЛАЕВИЧЪ.

Родился въ 1844 г. *Націоналистъ.*

Докторъ медицины. Окончилъ кіев. дух. семинарію и медиц. фак. кіев. университета. Служилъ при университетѣ помощникомъ прозектора по каѳедрѣ анатоміи. Бывш. кіев. городской голова. Служилъ при кіев. думѣ 19 лѣтъ. Авторъ нѣск. медицинскихъ сочиненій. Почетн. миров. судья кіев. округа.

КІЕВСКАЯ губернія (13 депутатовъ).

АТАНАЗѢЕВИЧЪ,

ІОАННЪ МАКАРЬЕВИЧЪ.

Родился въ 1873 г. *Націоналистъ.*

Священникъ села Китенцы, Уманскаго уѣзда. Окончилъ кіев. дух. семинарію. Авторъ нѣск. политическихъ статей.

БЕЗАКЪ,

ѲЕДОРЪ НИКОЛАЕВИЧЪ.

Родился въ 1865 г. *Націоналистъ.*

Полковникъ въ отставкѣ. Камергеръ Двора Его Величества. Землевладѣлецъ Бердичев. уѣзда. Окончилъ пажескій корпусъ. Служилъ въ кавалергардскомъ полку 17 лѣтъ, гдѣ командовалъ эскадрономъ. Почет. мировой судья бердич. округа. Гласный бердич. земства.

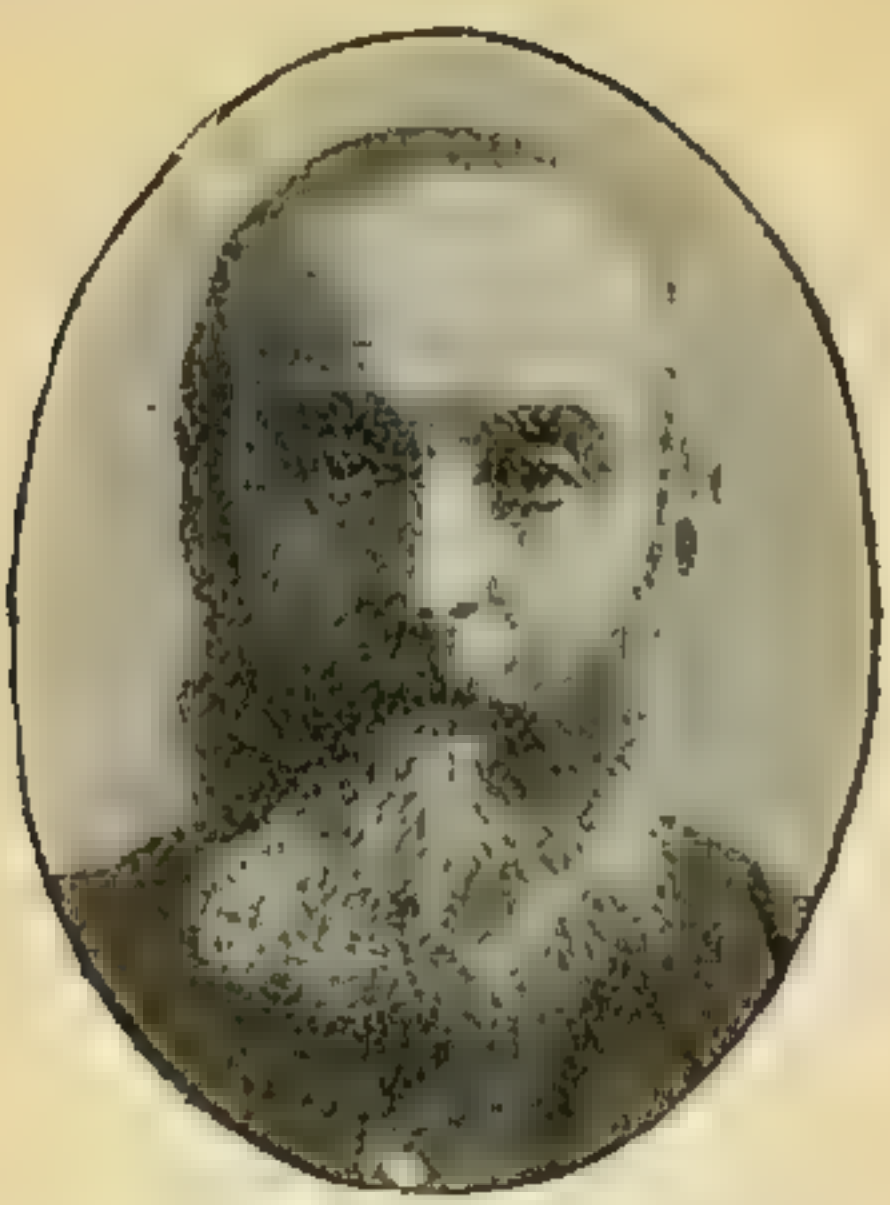

Графъ **БОБРИНСКІЙ**,

АЛЕКСѢЙ АЛЕКСАНДРОВИЧЪ.

Родился въ 1852 г. *Правый.*

Гофмейстеръ Двора Его Величества. Сенаторъ. Извѣстный археологъ. Окончилъ юрид. фак. спб. университета. Быв. предвод. дворянства Петерб. губерніи. Предсѣдатель спб. городской думы и Императорской археологич. комиссіи. Землевладѣлецъ Черкасскаго уѣзда.

БОГДАНОВИЧЪ,

САВВА ПИКИФОРОВИЧЪ.

Родился въ 1858 г. *Правый.*

Священникъ. Миссіонеръ Уманско-Звенигород. округа. Окончилъ кіев. дух. семинарію. Авторъ многочисленныхъ брошюръ и статей о борьбѣ съ сектантствомъ, католичествомъ и іудействомъ.

БОГДАНОВЪ,

СЕРГѢЙ МИХАЙЛОВИЧЪ.

Родился въ 1859 г. *Націоналистъ.*

Проф. кіев. университета по каѳедрѣ агрономіи. Сынъ ключаря Кіево-Софійскаго каѳедр. собора. Окончилъ кіев. унив. Изучалъ за гран. сельское хоз. Авторъ многочисл. трудовъ по агрономіи и сельск. хозяйству. Имѣетъ практич. хозяйство въ своемъ имѣніи на песчан. почвѣ, въ хуторѣ Богдановкѣ, Радомысл. уѣзда, съ цѣлью создать выгодное сельско-хозяйственное производство въ неблагопріятныхъ условіяхъ.

БУБНОВЪ,

ВЛАДИМІРЪ НИКИТИЧЪ.

Родился въ 1867 г. *Націоналистъ.*

Членъ бердичевской земской управы. Окон. юрид. фак. кіев. университета. Служилъ кандидатомъ на судеб. должности. Почетн. миров. судья бердич. округа. Прапорщикъ запаса и участн. русско-японской войны.

ВОЛКОВЪ,

КОНСТАНТИНЪ КОНСТАНТИНОВИЧЪ.

Родился въ 1869 г. *Націоналистъ.*

Священникъ села Пищаники, Каневскаго уѣзда. Окончилъ кіев. духовную семинарію.

ГАРЬКАВЕНКО,

МИХАИЛЪ РОМАНОВИЧЪ.

Родился въ 1863 г. *Націоналистъ.*

Черкасскій городской голова (съ 1901 г.). Окончилъ городское училище. Коммерсантъ. Владѣлецъ лѣсопильнаго завода. Гласный черкасской городской думы съ 1898 г.

Избранъ на мѣсто скончавшагося депутата протоіерея К. Н. Рознатовскаго.

КОВАЛЕНКО,

СТЕПАНЪ ИГНАТЬЕВИЧЪ.

Родился въ 1855 г. *Правый.*

Крестьянинъ мѣст. Лысянки, Лысянской вол., Звенигородскаго уѣзда. Окончилъ церковно-приходскую школу. Имѣетъ св. Георгія 4 ст. за турецкую кампанію. Старшій унтеръ-офицеръ. Кандидатъ волостного старшины, занимается земледѣліемъ.

СИДОРЕНКО,

СТЕПАНЪ ИВАНОВИЧЪ.

Родился въ 1858 г. *Безпартійный.*

Крестьянинъ села Сидоровки, Шишдров. вол., Каневскаго уѣзда. Образованіе домашнее. Занимается земледѣліемъ.

СОЛУХА,

ВИКТОРЪ ДМИТРІЕВИЧЪ.

Родился въ 1870 г. *Безпартійный.*

Священникъ села Македонъ, Каневскаго уѣзда. Окончилъ кіев. дух. семинарію.

СУВЧИНСКІЙ,

КОРНИЛІЙ ЕВТИХІЕВИЧЪ.

Родился въ 1856 г. *Національность.*

Быв. чиновникъ особыхъ порученій при министер. внутр. дѣлъ (до 1903 г.). Окончилъ юрид. фак. спб. унив. Служилъ въ земскомъ отдѣлѣ м-ва внутр. дѣлъ и въ переселенч. управленіи. Зпатокъ крестьянск. и пересел. дѣла. Занимается сельск. хозяйствомъ, садоводствомъ въ своемъ имѣніи Билки, Липовецкаго уѣзда.

ТРЕГУБОВЪ,

АЛЕКСАНДРЪ ЛАВРЕНТЬЕВИЧЪ.

Родился въ 1874 г. *Правый октябристъ.*

Священникъ села Кашперовки, Бердичев. уѣзда. Окончилъ кіев. дух. семинарію.

ЗАВИША,

КАЗИМІРЪ АЛЕКСАНДРОВИЧЪ.

Родился въ 1858 г. Польско-литов. группы.

Полякъ. Инженеръ. Воспитывался въ Николаев. инж. училищѣ и спб. инжен. академіи. Служилъ въ Сред. Азіи, гдѣ велъ ирригаціонныя работы. Вице-предсд. ковен. земледѣльч. о-ва. Занимается сельск. хоз. въ своемъ имѣніи Іотайше, Поневѣж. уѣзда.

КЕЙНИСЪ,

ФРАНЦЪ ОСИПОВИЧЪ.

Родился въ 1872 г. *Трудовикъ.*

Литовецъ. Крестьянинъ села Додатки, Гадиновской вол., Тельш. уѣзда. Образованіе домашнее. Занимается земледѣліемъ.

КОВАЛЕНКО,

ИВАНЪ МИХАЙЛОВИЧЪ.

Родился въ 1847 г. *Націоналистъ.*

Управляющій ковенскою контрольною палатою. Образованіе среднее. Представитель въ Думѣ отъ русскаго населенія.

КУЗЬМО,

ФРАНЦЪ АНТОНОВИЧЪ.

Родился въ 1877 г. *Безпартійный.*

Литовецъ. Крестьянинъ дер. Кули, Южинтской вол. Окончилъ ковен. город. училище. По профессіи кузнецъ и слесарь. Работалъ въ Петербургѣ на судостроит. и Путилов. заводахъ. Участвов. въ литов. газетахъ. Сидѣлъ 4 мѣс. въ тюрьмѣ.

ПОЖЕЛЛО,

ИГНАТІЙ ОСИПОВИЧЪ.

Родился въ 1879 г. *Трудовикъ.*

Литовецъ. Крестьянинъ дер. Стейгвиле, Нацюнской вол. Окончилъ курсъ народ. училища. Занимается земледѣліемъ.

ФРИДМАНЪ,

ПАФТЕЛЬ МАРКОВИЧЪ.

Родился въ 1863 г. *Кон.-демократъ.*

Еврей. Прис. повѣренный гор. Поневѣжа. Окончилъ юрид. факультетъ спб. университета.

АЛЕКСАНДРОВСКІЙ,

АЛЕКСАНДРЪ ПЕТРОВИЧЪ.

Родился въ 1855 г. *Октябристъ.*

Священникъ села Баковъ, Варнавинскаго уѣзда. Окончилъ владимір. дух. семинарію.

АНАНЬЕВЪ,

ИВАНЪ ЕГОРОВИЧЪ.

Родился въ 1852 г. *Націоналистъ.*

Крестьянинъ дер. Льгова, Судайской вол., Чухломск. уѣзда. Лѣсникъ въ чухломской казен. дачѣ (8½ лѣтъ). Окончилъ 2-классное министер. учил. Служилъ сельскимъ старостой (6 лѣтъ), волостн. старшиной (6 лѣтъ) и предсѣд. волостн. суда (4 года).

БОТНИКОВЪ,

ГЕННАДІЙ НИКОЛАЕВИЧЪ.

Родился въ 1861 г. *Октябристъ.*

Городской голова гор. Костромы. Окончилъ реальное училище. Почетный мир. судья (12-й годъ). Попечитель муж. и женск. гимназій. Участникъ зем. и город. съѣздовъ.

ГЕРАСИМОВЪ,

ПЕТРЪ ВАСИЛЬЕВИЧЪ.

Родился въ 1877 г. *Кон.-демократъ.*

Пом. прис. повѣр. Окончилъ костром. реальн. учил. (1898 г). и черезъ годъ выдержалъ экзаменъ на аттестатъ зрѣлости при костр. класс. гимназіи. Слушалъ лекціи въ моск. унив. Окончилъ Демидов. лицей въ 1904 г. Сотрудничалъ въ «Рѣчи», «Русск. Словѣ», «Сѣвер. Краѣ». и др.

СОКОЛОВЪ,

ВАСИЛІЙ СЕМЕНОВИЧЪ.

Родился въ 1845 г. *Прогрессистъ.*

Предсѣдатель костромской уѣздн. зем. управы. Окончилъ юрид. фак. моск. университета. Былъ присяж. повѣр. округа моск. судебной палаты. Исполнялъ должность предсѣдателя губерн. зем. управы (7 лѣтъ). Тов. секретаря Гос. Думы 3-го созыва.

СУРКОВЪ,

ПЕТРЪ ИЛЬИЧЪ.

Родился въ 1853 г. *Соц.-демократъ.*

Крестьянинъ дер. Купилова, Родников. вол., Юрьевец. уѣзд. Рабочій фабрики «Т-ва мануфак. А. Красильщикова съ с-ми въ с. Родникахъ». Окончилъ земскую школу.

КУРЛЯНДСКАЯ губернія (3 депутата).

КАРЛСБЕРГЪ,

ЭРНСТЪ ОЕДОРОВИЧЪ.

Родился въ 1861 г. *Прогрессистъ*

Латышъ. Отставной подполковникъ. Окончилъ рижск. пѣхот. училище. Занимается сельскимъ хозяйствомъ.

НИССЕЛОВИЧЪ,

ЛЕОПОЛЬДЪ НИКОЛАЕВИЧЪ.

Родился въ 1855 г. *Кон.-демократъ.*

Еврей. Присяж. повѣр. округа спб. судебной палаты (съ 1887 г.). Окончилъ юридич. фак. спб. университета. Служилъ въ м-вѣ фин. при Бунге, сначала по департ. торг. и мануф., а потомъ въ Госуд. банкѣ. Читалъ лекціи по вексельн. праву въ о-вѣ распростр. коммер. знаній. Литераторъ. Им. много печат. трудовъ по фин. вопросамъ.

Баронъ **ФАЛЬКЕРЗАМЪ,**

ГАМИЛЬКАРЪ ЕВГЕНЬЕВИЧЪ.

Родился въ 1854 г. *Октябристъ.*

Нѣмецъ. Совѣтникъ курляндскаго дворянскаго кредитнаго общества. Окончилъ юридич. факультетъ юрьевскаго университета.

Князь **БАРЯТИНСКІЙ,**

ИВАНЪ ВИКТОРОВИЧЪ.

Родился въ 1857 г. *Націоналистъ.*

Камергеръ Двора Его Величества. Капитанъ-лейтенантъ въ отставкѣ. Окончилъ Николаевскіе морскіе классы. Землевладѣлецъ Льговскаго уѣзда.

БѢЛОГУРОВЪ,

НИКОЛАЙ АЛЕКСАНДРОВИЧЪ.

Родился въ 1868 г. *Правый.*

Крестьянинъ. Волостной старшина. Воспитывался въ реальномъ училищѣ. Занимается садоводствомъ. Земскій гласный. Членъ общества народи. трезвости.

ВИШНЕВСКІЙ,

АЛЕКСАНДРЪ ПЕТРОВИЧЪ.

Родился въ 1862 г. *Правый.*

Непремѣнный членъ курскаго губ. присут. Окончилъ харьк. реальн. учил. и дрезден. королев. политехникумъ по химико-техническ. отдѣлу. Землевладѣлецъ Грайвор. уѣзда. Гласный уѣзд. и губ. земства (6 лѣтъ). Служилъ земскимъ начальникомъ (11 лѣтъ).

Избранъ на мѣсто умершаго депутата гр. В. Ф. Доррера.

КРИВЦОВЪ,

ЯКОВЪ ВАСИЛЬЕВИЧЪ.

Родился въ 1859 г. *Правый.*

Инженеръ. Членъ техническаго строительнаго комитета м-ва внутреннихъ дѣлъ. Окончилъ институтъ гражданскихъ инженеровъ. Предсѣд. ревизіон. комиссіи курскаго губ. земства. Землевладѣлецъ Фатежскаго уѣзда.

ЛУКИНЪ,

ВАСИЛІЙ ВАСИЛЬЕВИЧЪ.

Родился въ 1860 г *Правый.*

Непремѣнный членъ губернскаго присутствія (17 лѣтъ). Окончилъ спб. университетъ. Землевладѣлецъ Обоянскаго уѣзда. Служилъ 6 лѣтъ участковымъ мир. судьей.

МАРКОВЪ,

НИКОЛАЙ ЕВГЕНЬЕВИЧЪ.

Родился въ 1876 г. *Правый.*

Инженеръ. Членъ губернской земской управы. Окончилъ институтъ гражданскихъ инженеровъ. Землевладѣлецъ Щигровскаго уѣзда.

РОЖДЕСТВЕНСКІЙ,

ВАСИЛІЙ ѲЕДОРОВИЧЪ.

Родился въ 1860 г. *Правый.*

Протоіерей г. Грайворонъ Окончилъ курск. духовную семинарію.

КУРСКАЯ губернія.

СТУПИНЪ,

СЕРГѢЙ НИКОЛАЕВИЧЪ.

Родился въ 1862 г. *Націоналистъ*

Предсѣдатель правленія Центральнаго банка о-ва взаимнаго кредита. Образованіе среднее. Почетный мировой судья.

СУШКОВЪ,

МИХАИЛЪ АНДРЕЕВИЧЪ.

Родился въ 1844 г. *Правый.*

Мѣщанинъ, ремесленникъ. Образованіе домашнее. Занимается торговлей. Гласный городской. думы.

ШЕТОХИНЪ,

НИКОЛАЙ ІОАСАФОВИЧЪ.

Родился въ 1869 г. *Правый.*

Непремѣнный членъ губернскаго по земскимъ и городскимъ дѣламъ присутствія. Окончилъ юридич. факульт. кіев. университета. Крупный землевладѣлецъ Корочанскаго уѣзда.

ШЕЧКОВЪ,

ГЕОРГІЙ АЛЕКСѢЕВИЧЪ.

Родился въ 1856 г. *Правый.*

Путивльскій предводитель дворян. Окончилъ лицей цесар. Николая и московскій университетъ. Крупный землевладѣлецъ Путивльскаго уѣзда.

Городъ **РИГА**, Лифляндской губ. (2 депутата).

ПРЕДКАЛЬНЪ,

АНДРЕЙ ИВАНОВИЧЪ.

Родился въ 1873 г. *Соц.-демократъ.*

Врачъ. Происходитъ изъ крестьянъ Валкскаго уѣзда. Окончилъ медицинскій факультетъ московскаго университета. Служилъ врачомъ въ Москвѣ. Былъ одно время народ. учителемъ.

Городъ **РИГА**, Лифляндской г.

ЭРГАРДТЪ,

РОБЕРТЪ ЯКОВЛЕВИЧЪ.

Родился въ 1874 г. *Октябристъ.*

Нѣмецъ. Д-ръ госуд. наукъ. Учился въ рижскомъ политехникумѣ $1^1/_2$ года, а затѣмъ въ Дрезденѣ, Мюнхенѣ, Берлинѣ и Тюбингенѣ. Служилъ въ частной рижской банкирской конторѣ и въ спб. русско-китайск. банкѣ. Въ теченіе года состоялъ директоромъ завода «Атласъ». Тов. предс. прибал. конст. партіи.

Избр. на мѣсто умершаго дет. Морица.

БРАКМАНЪ,

ОСКАРЪ АЛЕКСАНДРОВИЧЪ.

Родился въ 1841 г. *Октябристъ.*

Нѣмецъ. Перновскій городской голова. Образованіе высшее. Членъ балт. конституціонной партіи.

Баронъ **МЕЙЕНДОРФЪ,**

АЛЕКСАНДРЪ ФЕЛИКСОВИЧЪ.

Родился въ 1868 г. *Октябристъ.*

Нѣмецъ. Приватъ-доцентъ юридическаго факультета спб. университета по каѳедрѣ прибалт. права. Инспекторъ классовъ Императорскаго училища правовѣдѣнія. Товарищъ предсѣдателя Госуд. Думы 3-го созыва.

ЛИФЛЯНДСКАЯ губерція.

Баронъ **РОЗЕНЪ,**

ГАПСЪ ФРИДРИХОВИЧЪ.

Родился въ 1873 г. *Октябристъ.*

Докторъ философіи. Университетское образованіе получилъ за границей. Уѣздный предводитель дворянства.

ШУЛЬЦЕНБЕРГЪ,

МАРТИНЪ МАРТОВИЧЪ.

Родился въ 1864 г. *Кон.-демократъ.*

Эстонецъ. Крестьянинъ с. Воронье. Воспит. въ реальномъ училищѣ. Земскій гласный. Занимается сельскимъ хозяйствомъ.

ЕРМОЛЬЧИКЪ,

КИПРІАНЪ ТРОФИМОВИЧЪ.

Родился въ 1870 г. *Націоналистъ.*

Крестьянинъ дер. Мокида, Мкулов. вол., Рѣчицкаго уѣзда. Окончилъ церковно-приходскую школу. Занимается хлѣбопашествомъ.

КУЧИНСКІЙ

АРХИПЪ ѲЕДОРОВИЧЪ.

Родился въ 1867 г. *Націоналистъ.*

Крестьянинъ дер. Бродовки, Кисчинск. вол., Борисов. у. Мелкій землевладѣлецъ. Окончилъ городскую школу. Занимается хлѣбопашествомъ.

МЕЗЕНЦЕВЪ,

СЕРГѢЙ НИКОЛАЕВИЧЪ.

Родился въ 1848 г. *Правый.*

Генералъ-лейтенантъ въ отставкѣ. Окончилъ Николаевскую академію. Числится по корпусу жандармовъ. Былъ начальникомъ жандармскихъ отдѣленій въ нѣсколькихъ губерніяхъ и начальникомъ кавалер. военнаго училища. Землевладѣлецъ.

НАЛИВАЙКО,

АНДРЕЙ НИКИТИЧЪ.

Родился въ 1873 г. *Безпартійный.*

Крестьянинъ д. Смыко-Слободы, Замошск. вол., Бобруйскаго уѣзда. Грамотный. Занимается земледѣліемъ.

ПАВЛОВИЧЪ,

ІОСИФЪ ЯКОВЛЕВИЧЪ.

Родился въ 1867 г. *Націоналистъ.*

Преподаватель языковъ въ мужской и женской гимназіяхъ въ Минскѣ. Окончилъ филол. фак. лейпцигскаго университета.

СОЛОВЬЕВИЧЪ,

СТЕФАНЪ ІОСИФОВИЧЪ.

Родился въ 1865 г. *Націоналистъ.*

Приходскій священникъ Городищской церкви, Новогрудскаго уѣз. Окончилъ минск. гимназію, послѣ чего служилъ псаломщикомъ и надзирателемъ минск. дух. училища; затѣмъ былъ рукоположенъ въ священники.

ЮРАШКЕВИЧЪ,

АНДРЕЙ ДАНИЛОВИЧЪ.

Родился въ 1854 г. *Правый.*

Протоіерей. Ректоръ минской духовной семинаріи (съ 1905 г.). Окончилъ минскую духовную семинарію и спб. духовн. академію. Былъ учителемъ духовн. училища, соборнымъ священникомъ въ Минскѣ. Предсѣдатель епархіальн. училищнаго совѣта. Извѣстный проповѣдникъ и публицистъ.

Избранъ на мѣсто исключеннаго депутата Г. К. Шмида.

ЮРКЕВИЧЪ,

АНДРЕЙ ИВАНОВИЧЪ.

Родился въ 1869 г. *Безпартійный.*

Крестьянинъ с. Чапличи, Слуцкаго уѣзда. Волостной судья. Воспитывался въ несвижской учит. семинаріи. Занимается хлѣбопашествомъ.

ЯКУБОВИЧЪ,

ВЯЧЕСЛАВЪ АНДРЕЕВИЧЪ.

Родился въ 1868 г. *Націоналистъ.*

Священникъ Петриковской церкви, Мозырскаго уѣз. Окончилъ минск. духовн. семинарію. Членъ русскаго окраинаго союза. Членъ Госуд. Думы 2-го созыва.

ГОЛЫНЕЦЪ,

ВАСИЛІЙ ѲЕДОРОВИЧЪ.

Родился въ 1850 г. *Безпартійный.*

Священникъ, настоятель Георгіевской церкви въ селѣ Болоново-Селецъ, Быховскаго уѣзда. Окончилъ могил. дух. семинарію (1871 г.). Служилъ народнымъ учителемъ, учителемъ гомельскаго дух. училища, гдѣ преподавалъ латин. и русс. языки. Былъ епархіальнымъ миссіонеромъ.

Фонъ-**ГЮББЕНЕТЪ,**

НИКОЛАЙ КОНСТАНТИНОВИЧЪ.

Родился въ 1862 г. *Націоналистъ.*

Климовичскій уѣздный предводитель дворянства. Слушалъ лекціи въ Александров. лицеѣ. Началъ службу въ 1889 г. въ канцеляріи могилев. дворян. депутатскаго собранія. Почетн. мир. судья Черниковскаго уѣзда. Предсѣд. уѣзд. по крестьян. дѣламъ присутствія и климович. уѣзд. съѣзда.

ЛАДОМІРСКІЙ,

НИКОЛАЙ НИКОЛАЕВИЧЪ.

Родился въ 1877 г. *Націоналистъ.*

Гомельскій уѣзд. предводитель дворянства. Окончилъ спмбпр. кадет. корпусъ и констан. артилл. училище. Служилъ офицеромъ по артиллеріи 4 года и земскимъ начальникомъ 3-го участ. Гомельск. уѣзда (1901—06 гг.). Предсѣд. уѣзд. съѣзда. Гласный думы.

Епископъ **МИТРОФАНЪ.**

Родился въ 1869 г. *Правый.*

Епископъ гомельскій. Въ мірѣ Дмитрій Краснопольскій. Окончилъ воронеж. дух. семинарію (1890 г.). Служилъ дьякономъ два года. Овдовѣвъ, онъ поступилъ въ кіев. дух. академію, которую окончилъ въ 1896 г. Былъ инспекторомъ иркут. дух. семин. и ректоромъ могилев. дух. семинаріи. Хиротонія въ епископы совершена 11 фев. 1907 г. въ Петербургѣ.

СОЗОНОВИЧЪ,

ИВАНЪ ПЕТРОВИЧЪ.

Родился въ 1855 г. *Правый.*

Ординар. проф. варшав. унив. по каѳедрѣ исторіи западныхъ литературъ. Учился въ приход. учил., могилев. гим. и въ спб. унив. по филол. факультету. Докторъ литературы. Академіей наукъ удостоенъ преміи имени Уварова за работу: «О западномъ вліяніи на славянскую, русскую народ. поэзію». Членъ Росуд. Думы 2-го созыва и секретарь Госуд. Думы 3-го созыва.

ТОМАШЕВИЧЪ,

КИРИЛЛЪ ѲОМИЧЪ.

Родился въ 1852 г. *Націоналистъ.*

Непремѣнный членъ губернскаго по городскимъ дѣламъ присутствія. Окончилъ горыгорѣцкіе землемѣро-таксаторскіе 2 класы. Служилъ межевщикомъ въ Екатеринбург., Пермской и Могилев. губерніяхъ и смотрителемъ могил. центр. фельдшерской школы, гдѣ былъ преподавателемъ ариѳметики и физики. Съ 1884 г. служитъ по канцеляр. могил. губернатора.

ШЕВЦОВЪ,

ФИЛИППЪ ТИМОѲЕЕВИЧЪ.

Родился въ 1869 г. *Прогрессистъ.*

Крестьянинъ дер. Забабье, Старорудянской вол., Рогачевск. уѣзда. Окончилъ народное училище. Занимается хлѣбопашествомъ.

Городъ **МОСКВА**, Московской губ. (4 депут.).

ГОЛОВИНЪ,

ѲЕДОРЪ АЛЕКСАНДРОВИЧЪ.

Родился въ 1867 г. *Кон.-демократъ.*

Окончилъ курсъ въ унив. отдѣленіи лицея Цесаревича Николая и выдержалъ экзаменъ въ юрид. испыт. комиссіи при моск. университетѣ (1891 г.). Депутатъ отъ дворянъ Дмитров. уѣз. (1893—96 г.). Мир. судья. Гласн. дмитров. уѣзд. и моск. губ. зем. собр. Членъ моск. губ. зем. управы. Предсѣд. губерн. земск. управы съ 1904 г. Членъ и предсѣдатель Госуд. Думы 2-го созыва.

Городъ **МОСКВА**, Московской губерніи.

ГУЧКОВЪ,

АЛЕКСАНДРЪ ИВАНОВИЧЪ.

Родился въ 1862 г. Октябрист.

Извѣстн. общественн. дѣятель. Окончилъ втор. моск. гимназію съ золот. мед. и истор.-филолог. фак. моск. университета. Ѣздилъ съ образов. цѣлью за границу. Сражался за свободу буровъ, былъ серьезно раненъ и взятъ въ плѣнъ англичанами. Работалъ добровольцемъ «на голодѣ», ѣздилъ въ Тибетъ, Манчжурію и въ М. Азію во время армян. рѣзни. Долголѣт. гласн. моск. думы и членъ управы. Директ. учетн. банка. Предсѣд. Государствен. Думы.

Городъ **МОСКВА**, Московской губерніи.

МАКЛАКОВЪ,

ВАСИЛІЙ АЛЕКСѢЕВИЧЪ.

Родился въ 1870 г. *Кон.-демократъ*

Прис. повѣр. Окончилъ 5-ю моск. гимн. съ серебр. медалью. Слушалъ курсъ естеств., истор.-фил. факульт. моск. университет. и держалъ экстерн. экзаменъ по юрид. факультету. Былъ оставл. при унив. по каоедрѣ исторіи, но вслѣдствіе «полит. неблагонадежности» ему не дали занять ее. Выступалъ защитникомъ во многихъ громкихъ процессахъ (павлов. сектантовъ. Стаховичъ—ки. Мещерскій и др.). Членъ Госуд. Думы 2-го соз.

Городъ **МОСКВА**, Московской губерніи.

ЩЕПКИНЪ,

НИКОЛАЙ НИКОЛАЕВИЧЪ.

Родился въ 1854 г. *Кон.-демократъ.*

Потом. дворянинъ. Внукъ знаменитаго актера Щепкина. Оконч. матем. фак. моск. университета. Въ качествѣ вольноопредѣл. участвовалъ въ русско-тур. войнѣ. Сражался въ авангардѣ у Скобелева, за храбрость получилъ солдат. Георгіев. крестъ и произведенъ въ офицеры. Секретарь Ломжин. казен. палаты (до 1881 г.). Пом. секретаря моск. город. обществ. управленія (до 1883 г.). Столич. мир. судья г. Москвы (1883—1894 г.). Тов. моск. город. головы и гласный моск. город. думы и губер. зем. собранія (около 20 лѣтъ).

Избранъ на мѣсто скончав. депутата О. П. Плевако.

ЗАХАРОВЪ,

МИХАИЛЪ ВАСИЛЬЕВИЧЪ.

Родился въ 1881 г. *Соц.-демократъ.*

Крестьянинъ. Рабочій шерсто-ткацкой мануфактуры Лабзина и Грязнаго въ Павлопскомъ посадѣ. Окончилъ сельское начальное училище.

Баронъ **КРЮДЕНЕРЪ-СТРУВЕ,**

АЛЕКСАНДРЪ АМАНДОВИЧЪ.

Родился въ 1866 г. *Октябристъ.*

Директоръ коломенскаго машиностроительнаго завода. Окончилъ курсъ Императорскаго училища правовѣдѣнія. Бывшій гласный москов. губернскаго земства. Членъ Госуд. Думы 1-го созыва.

СПИРИНЪ,

ИВАНЪ ЛАВРЕНТЬЕВИЧЪ.

Родился въ 1873 г. *Октябристъ.*

Крестьянинъ дер. Острова, Терешковской вол., Богород. уѣзда. Образованіе домашнее. Занимается кустарнымъ производствомъ и торговлей. Старообрядецъ бѣлокриницкой іерархіи.

Баронъ **ТИЗЕНГАУЗЕНЪ,**

ЕВГЕНІЙ ЕВГЕНІЕВИЧЪ.

Родился въ 1861 г. *Октябристъ.*

Директоръ серпуховской мануфактурной фабрики Н. Н. Коншина. Окончилъ пажескій корпусъ и институтъ инженеровъ путей сообщенія.

ЧЕЛНОКОВЪ,

МИХАИЛЪ ВАСИЛЬЕВИЧЪ.

Родился въ 1863 г. *Кон.-демократъ.*

Почет. гражд. Владѣлецъ кирпичныхъ заводовъ при ст. «Мытищи». Окончилъ 4 класса Лазарев. институт. Предсѣд. уѣзд. зем. управы (1891—94 г.) Член. губ. зем. управы. Гласный уѣз. и губ. зем. собранія. Гласный моск. город. думы. Членъ и секре аръ Госуд. Думы 2-го созыва.

Баронъ **ЧЕРКАСОВЪ,**

НИКОЛАЙ ГАВРИЛОВИЧЪ.

Родился въ 1861 г. *Правый октябристъ.*

Предсѣдатель подольской уѣзди. зем. управы и предсѣд. губерн. санитарнаго совѣта. Окончилъ моск. университетъ. Служилъ земскимъ начальникомъ. Губерн. гласный земства.

ГРИШКИНЪ

МАКАРЪ НИКОЛАЕВИЧЪ.

Родился въ 1875 г. *Прогрессистъ.*

Крестьянинъ села Глухова, Ардатовскаго уѣзда. Окончилъ сельскую школу. Гласный ардатовскаго уѣзднаго земства. Занимается земледѣліемъ.

ЗУЕВЪ,

НИКОЛАЙ ВАСИЛЬЕВИЧЪ.

Родился въ 1861 г. *Октябристъ.*

Мѣщанинъ. Городской голова гор. Семенова. Образованіе домашнее.

ИКОННИКОВЪ,

АЛЕКСАНДРЪ ВЛАДИМИРОВИЧЪ.

Родился въ 1868 г. *Кон.-демократъ.*

Предсѣдатель макарьевской уѣз. зем. управы. Окончилъ гимн. Слушалъ нѣкотор. время лекціи по юрид. фак. въ моск. унив., но принужденъ былъ оставить университетъ по «не зависящимъ обстоятельствамъ». Губер. гласный. Членъ Госуд. Думы 2-го созыва.

КИЛЕВЕЙНЪ,

ГЕОРГІЙ РОБЕРТОВИЧЪ.

Родился въ 1864 г. *Кон.-демократъ.*

Замѣщалъ предсѣдателя губерн. земской управы. Съ высшимъ образованіемъ. Служилъ миров. судьей въ Нижн.-Новгородѣ. Неп. должность предводителя дворянства въ Балахнинскомъ уѣздѣ. Управл. имѣніемъ Шереметьева въ Васильсурскомъ уѣздѣ. Гласный земства.

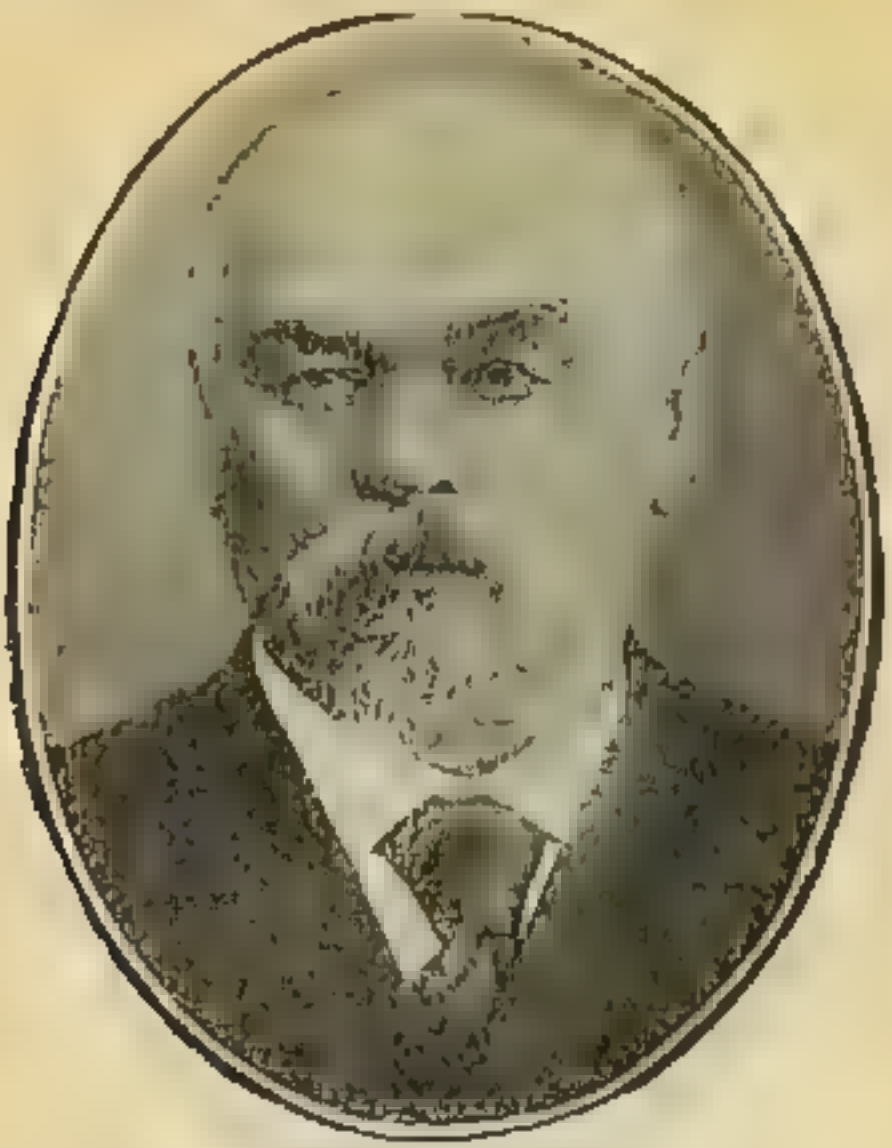

САВЕЛЬЕВЪ,

АЛЕКСАНДРЪ АЛЕКСАНДРОВИЧЪ.

Родился въ 1848 г. *Кон.-демократъ.*

Происходитъ изъ дворянъ Нижегор. губ. Окончилъ юрид. фак. казан. унив. (1874 г.). Гласн. уѣзди. зем. собранія. Участк. мир. судья (1875 г.). Непрем. чл. съѣзда мир. судей (1878—1881 гг.). Предсѣд. съѣзда мир. судей (1881—1889 гг.). Гласн. губ. зем. собр. и чл. губ. зем. упр. Предс. губ. архив. комис. Предс. губ. зем. управы (1900 г.). Членъ Думы 1-го и 2-го созывовъ.

ФАВОРСКІЙ,

АНДРЕЙ ЕВГРАФОВИЧЪ.

Родился въ 1841 г. *Октябристъ.*

Прис. повѣр. округа москов. судеб. палаты. Окончилъ юрид. факультетъ спб. университета. Гласный земства. Сначала служилъ въ петерб. адвокатурѣ, но былъ высланъ въ Вологду на 4 г. Тамъ прожилъ 8 лѣтъ подъ надзоромъ полиціи и затѣмъ поселился въ Москвѣ.

ХВОЩИНСКІЙ,

ВЛАДИМІРЪ ВАСИЛЬЕВИЧЪ.

Родился въ 1859 г. *Октябристъ.*

Членъ совѣта министра земледѣлія. Окончилъ академію генеральнаго штаба. Былъ на военной службѣ. Бывшій директоръ кавказскихъ минер. водъ. Предводитель макарьев. уѣзди. дворянства и предс. уѣздной зем. управы.

Графъ **БЕННИГСЕНЪ,**

ЭММАНУИЛЪ ПАВЛОВИЧЪ.

Родился въ 1875 г. *Октябристъ.*

Камеръ-юнкеръ. Чиновникъ особыхъ порученій при главномъ управленіи землеустройства и земледѣлія. Окончилъ курсъ училища правовѣдѣнія. Гласный новгор. губ. земства. Гласный петерб. думы. Крупный землевлад. Старорусск. уѣзда. Былъ уѣзд. предв. дворянства (6 лѣтъ). Въ русско-япон. войну состоялъ уполномоч. «Кр. Креста».

ЕВСѢЕВЪ,

ПОЛИКАРПЪ ЕВСЕВІЕВИЧЪ.

Родился въ 1853 г. *Прогрессистъ.*

Крестьянинъ с. Жабны, Жабинск. вол., Валдайскаго уѣзда. Волостной старшина. Окончилъ начальное училище. Занимается сельскимъ хозяйствомъ. Имѣетъ два георгіевскихъ креста за турецкую войну.

ПОЛОВЦЕВЪ,

ЛЕВЪ ВИКТОРОВИЧЪ.

Родился въ 1867 г. *Націоналистъ.*

Чиновникъ особыхъ порученій при департаментѣ общихъ дѣлъ министерства внутреннихъ дѣлъ. Окончилъ Демид. юрид. лицей. Состоитъ на службѣ при петерб. телегр. агентствѣ. Крупный землевладѣлецъ Боровичскаго уѣзда.

РУМЯНЦЕВЪ,

НИКОЛАЙ ѲЕДОРОВИЧЪ.

Родился въ 1840 г. *Прогрессистъ.*

Дворянинъ. Землевладѣлецъ Череповецкаго уѣзда. Старый земецъ. Бывшій предсѣдатель череповецкой земской управы. Предсѣдатель съѣзда мировыхъ судей. Въ 80-хъ годахъ за крайній либерализмъ былъ сосланъ въ Архангельскую губернію. Членъ Госуд. Думы 1-го созыва.

ТИМИРЕВЪ,

КОНСТАНТИНЪ НИКОЛАЕВИЧЪ.

Родился въ 1872 г. *Октябристъ.*

Бывшій земскій начальникъ. Землевладѣлецъ Тихвинскаго уѣзда. Окончилъ университетъ. Членъ Госуд. Думы 2-го созыва.

ШУЛЬГИНЪ,

МАТВѢЙ ЯКОВЛЕВИЧЪ.

Родился въ 1854 г. *Октябристъ.*

Почетный гражданинъ и город. голова гор. Боровичи съ 1894 года. Оконч. уѣзди. училище. Первой гильдіи купецъ. Гласный город. думы съ 1879 г. Гласный уѣзд. земск. собранія. Попечитель приход. и начальныхъ училищъ. Изв. благотворитель и меценатъ.

ОЛОНЕЦКАЯ губернія (3 депутата).

КАЗАНСКІЙ,

КОНСТАНТИНЪ ИВАНОВИЧЪ.

Родился въ 1858 г. *Правый октябристъ.*

Помощникъ смотрителя духовнаго училища. Окончилъ дух. семинарію и спб. дух. академію. Состоялъ 17 лѣтъ чл. Олонецкаго епарх. училищнаго совѣта и чл. Александро-Свирскаго братства.

НЕѢЛОВЪ,

НИКОЛАЙ НИКОЛАЕВИЧЪ.

Родился въ 1872 г. *Правый октябристъ.*

Земскій начальникъ. Образованіе получилъ во 2-мъ кадет. корпусѣ и въ Павловскомъ военномъ училищѣ. Служилъ офицеромъ 10 лѣтъ, завѣд. одной изъ крупнѣйшихъ (Новогеоргіевской) артил. лабораторій (5 лѣтъ). Землевладѣлецъ.

УШАКОВЪ,

АЛЕКСАНДРЪ АЛЕКСАНДРОВИЧЪ.

Родился въ 1869 г. *Прогрессистъ.*

Крестьянинъ с. Шпяихи, Оненевской вол., Каргопольскаго уѣзда. Окончилъ городское училище. Гласный уѣздн. и губерн. земства. Членъ сельско-хозяйствен. совѣта при земствѣ. Почетный попечитель прогимназіи и дух. училища. Заним. подрядами на жел. дор. Почет. миров. судья съ 1905 г.

Избранъ на мѣсто скончавшагося депутата С. Г. Романова.

ОРЕНБУРГСКАЯ губернія (6 депутатовъ).

БАЙБУРИНЪ,

ЗАГАНГИРЪ НУРГАЛІЕВИЧЪ.

Родился въ 1860 г. *Мусульм. фракціи.*

Башкиръ. Мусульманинъ. Окончилъ 4 кур. медицин. факультета казанскаго университета.

БАЛАЛАЕВЪ,

НИКОЛАЙ СЕМЕНОВИЧЪ.

Родился въ 1869 г. *Націоналистъ.*

Священникъ м. Дѣдово-Исаево, Оренбургскаго уѣзда. Окончилъ оренбургск. духовную семинарію.

ОРЕНБУРГСКАЯ губернія.

ВЛАДИМИРОВЪ,

ѲЕДОРЪ АЛЕКСАНДРОВИЧЪ.

Родился въ 1875 г. *Прогрессистъ.*

Крестьянинъ. Служитъ волостнымъ писаремъ. Окончилъ сельское училище.

ГРОДЗИЦКІЙ,

МИТРОФАНЪ ІОСИФОВИЧЪ.

Родился въ 1861 г. *Прогрессистъ.*

Бѣлоруссъ. Уѣздный членъ окружн. суда по Верхнеуральск. уѣзду (11 лѣтъ). Окончилъ ярослав. Демидовск. лицей. Службу началъ кандидат. на судебн. должн. при Моск. Окружн. судѣ, затѣмъ былъ городск. судьей въ Аккерманѣ. Авторъ ряда статей по вопрос. гражд. и уголовн. права. Членъ кассы взаим. пом. учен. и литерат. съ 1892 г

Избранъ на мѣсто отказавшагося депутата Н. В. Теребинскаго.

ПОКРОВСКІЙ,

ИВАНЪ КОРНИЛЬЕВИЧЪ.

Родился въ 1845 г. *Кон.-демократъ.*

Дворянинъ. Окончилъ горный институтъ. Занимается сельскимъ хозяйствомъ.

ШЕМЕТОВЪ,

СЕРГѢЙ ИЛЬИЧЪ.

Родился въ 1872 г. *Прогрессистъ.*

Станичный атаманъ. Окончилъ двухклассное сельское училище. Занимается сельскимъ хозяйствомъ.

ОРЛОВСКАЯ губернія (9 депутатовъ).

ВАСИЧЪ,

НИКОЛАЙ ВАСИЛЬЕВИЧЪ.

Родился въ 1847 г. *Октябристъ.*

Дмитровскій предводитель дворянства (15 л.) и предсѣдатель дмитровской уѣздной земской управы. Окончилъ курсъ въ 3-мъ Александров. военномъ училищѣ. Гласный губернскаго и уѣзднаго земства (25 лѣтъ).

ВЕТЧИНИНЪ,

ВИТАЛІЙ ГЕОРГІЕВИЧЪ.

Родился въ 1861 г. *Націоналистъ.*

Елецкій предводитель дворянства. Окончилъ елец. гим. и Демид. лицей въ Ярославлѣ. Былъ земскимъ начальн. Служилъ по межевой части въ Оренбург. губ. Гласн. уѣзд. и губ. зем. собранія. Членъ Гос. Думы 2-го созыва.

ВОЛОДИМЕРОВЪ,

СВЯТОСЛАВЪ АЛЕКСАНДРОВИЧЪ.

Родился въ 1868 г. *Правый.*

Орловскій уѣздный предводитель дворянства. Окончилъ курсъ лицея Цесаревича Николая въ Москвѣ. Учредитель «союза законности и порядка». Руководитель консерватив. газеты «Орлов. Рѣчь».

МЕНЬШИКОВЪ,

ИВАНЪ АЛЕКСАНДРОВИЧЪ.

Родился въ 1860 г. *Октябристъ.*

Крупный лѣсопромышленникъ изъ гор. Карачева. Окончилъ реальное училище.

НОВИЦКІЙ,

МИХАИЛЪ АЛЕКСАНДРОВИЧЪ.

Родился въ 1853 г. *Правый октябристъ.*

Непремѣнный членъ землеустроительной малоараханге льской комиссіи. Окончилъ пет. Александров. лицей. Крупный землевладѣлецъ. Былъ земскимъ начальникомъ (14 лѣтъ).

ПОТУЛОВЪ,

ВАСИЛІЙ АЛЕКСАНДРОВИЧЪ.

Родился въ 1855 г. *Октябристъ.*

Предсѣдатель малоархангельской уѣздной земской управы. Окончилъ физико-математ. факультетъ спб. университета.

РУБЦОВЪ,

ФИЛИППЪ ВАСИЛЬЕВИЧЪ.

Родился въ 1866 г. *Націоналистъ.*

Крестьянинъ села Тросяны, Тросенской волости, Кромскаго уѣзда. Волостной старшина. Окончилъ сельское училище. Занимается земледѣліемъ.

Князь **ТЕНИШЕВЪ,**

ВЯЧЕСЛАВЪ ВЯЧЕСЛАВОВИЧЪ.

Родился въ 1878 г. *Октябристъ.*

Брянскій уѣздный предводитель дворянства съ 1904 г. Учился въ петерб. гимназіи Гуревича, изъ которой вышелъ съ золотой медалью. Окончилъ юрид. фак. петербургскаго университета.

ѲЕОДОРОВЪ,

АЛЕКСАНДРЪ АЛАКСАНДРОВИЧЪ.

Родился въ 1877 г. *Прогрессистъ.*

Отставной лейтенантъ. Ѣвскій уѣздный предводитель дворянства. Окончилъ курсъ Александровскаго лицея. Служилъ во флотѣ, въ 1899 г. вышелъ въ запасъ въ чинѣ мичмана. Въ русско-япон. войну снова вызванъ на службу и всю кампанію провелъ въ черноморскомъ флотѣ. Служилъ земск. начальникомъ.

ПЕНЗЕНСКАЯ губернія (6 депутатовъ).

АКИМОВЪ,

ЕЛЕАЗАРЪ ПЕТРОВИЧЪ.

Родился въ 1847 г. *Націоналистъ.*

Крестьянинъ села Соловцовки. Пензенскаго уѣз. Образованіе низшее. Занимается земледѣліемъ.

АНДРОНОВЪ,

СЕРАФИМЪ ВАСИЛЬЕВИЧЪ.

Родился въ 1879 г. *Октябристъ.*

Помощн. прис. пов. Крупный землевладѣлецъ Керенскаго уѣзда. Окончилъ юрид. факульт. московск. университета.

Князь **ВОЛКОНСКІЙ,**

СЕРГѢЙ СЕРГѢЕВИЧЪ.

Родился въ 1856 г. *Октябристъ.*

Землевладѣлецъ. Окончилъ юрид. факультетъ петербургскаго университета. Служилъ въ гвардіи, въ Сенатѣ и мокшанскомъ земствѣ. Поч. мир. судья.

ЕВСТИФѢЕВЪ,

ПИКОЛАЙ ТИМОѲЕЕВИЧЪ.

Родился въ 1848 г. *Октябристъ*

Крупный хлѣбный торговецъ. Директоръ пензенскаго город. банка. Образованіе среднее. Быв. городской голова.

МЕЗЕНЦОВЪ,

АЛЕКСАНДРЪ ПЕТРОВИЧЪ.

Родился въ 1857 г. *Октябристъ.*

Отставной штабсъ-капитанъ. Землевладѣлецъ Саранскаго уѣзда. Образованіе получилъ въ пажескомъ корпусѣ. Почетн. мир. судья.

ЦИТОВИЧЪ,

АЛЕКСАНДРЪ ЛЕОПОЛЬДОВИЧЪ.

Родился въ 1872 г. *Націоналистъ.*

Чиновникъ Государственной Канцеляріи по отдѣленію «дѣлъ административныхъ». Землевладѣлецъ села Пановки, Пензенскаго уѣзда. Окончилъ Николаевское кавал. учил. Былъ на военной службѣ.

ПЕРМСКАЯ губернія (9 депутатовъ).

БОБЯНСКІЙ,

АЛЕКСАНДРЪ ѲОМИЧЪ.

Родился въ 1853 г. *Кон.-демократъ.*

Полякъ. Прис. повѣренный округа спб. судебной палаты. Отставной генералъ-лейтенантъ. Окончилъ военно-юридич. академію. Землевладѣлецъ Красноуфим. уѣзда (75.000 дес. земли). Былъ военнымъ судьей.

ВАСИЛЬЕВЪ,

МИХАИЛЪ АЛЕКСѢЕВИЧЪ.

Родился въ 1862 г. *Кон.-демократъ.*

Городской голова гор. Камышлова. Окончилъ 6 клас. гимназіи. Земскій гласный.

ЕГОРОВЪ,

НИКОЛАЙ МАКСИМОВИЧЪ.

Родился въ 1871 г. *Кон.-Демократъ.*

Рабочій Мотовилихинскихъ пушечныхъ заводовъ. Образованіе получилъ въ сельской школѣ.

ИСПОЛАТОВЪ,

ПЕТРЪ ИВАНОВИЧЪ.

Родился въ 1857 г. *Прогрессистъ.*

Священникъ села Хохловки, Оханскаго уѣзда. Окончилъ четыре класса тверск. дух. семинаріи.

КОНДРАТЬЕВЪ,

ѲЕДОРЪ ѲЕДОРОВИЧЪ.

Родился въ 1871 г. *Трудовикъ.*

Крестьянинъ Верхотурскаго уѣзда. Воспитывался въ народной школѣ. Служитъ въ качествѣ магазинера въ Васимо-Уткинскомъ заводѣ, получая 40 руб. жалованья. Состоитъ предсѣдателемъ мѣстнаго волост. суда.

ПЕТРОВЪ,

КОНСТАНТИНЪ МАТВѢЕВИЧЪ.

Родился въ 1877 г. *Трудовикъ.*

Мѣщанинъ гор. Шадринска. Наборщикъ типографіи. Окончилъ приходское училище.

СТЕПАНОВЪ,

ВАСИЛІЙ АЛЕКСАНДРОВИЧЪ.

Родился въ 1873 г. *Кон.-демократъ.*

Горный инженеръ. Управляющій шахтами въ Турьинскихъ рудникахъ Верхотур. уѣзда. Богословскаго округа. Окончилъ горный институтъ.

ПЕРМСКАЯ губернія.

ТИТОВЪ,

ІОАННЪ ВАСИЛЬЕВИЧЪ.

Родился въ 1879 г. *Прогрессистъ.*

Священникъ гор. Кунгура. Окончилъ перм. дух. семинарію.

УСТИНОВЪ,

ПЕТРЪ ГЕРАСИМОВИЧЪ.

Родился въ 1863 г. *Прогрессистъ.*

Крестьянинъ Осинскаго уѣзда. Окончилъ народное училище. Занимается сельскимъ хозяйствомъ. Членъ осинск. уѣздной земск. управы.

ПОДОЛЬСКАЯ губернія (13 депутатовъ).

АНДРІЙЧУКЪ,

ГРИГОРІЙ АНТОНОВИЧЪ.

Родился въ 1877 г. *Націоналистъ.*

Крестьянинъ м. Деражня. Окончилъ церк.-приходскую школу. Служилъ волостнымъ писаремъ. Занимается хлѣбопашествомъ.

БАЛАКЛЕЕВЪ,

ИВАНЪ ИВАНОВИЧЪ.

Родился въ 1866 г. *Правый.*

Помѣщикъ. Окончилъ кіевскій университетъ. Предсѣдатель балтскаго отдѣла «союза русск. народа».

БАЛАШОВЪ,

ПЕТРЪ НИКОЛАЕВИЧЪ.

Родился въ 1872 г. *Націоналистъ.*

Камергеръ Двора Его Величества. Брацлавскій уѣзди. предвод. дворянства съ 1900 г. Окончилъ спб. университетъ. Служилъ въ лейбъ-гвардіи гусарскомъ полку и въ чинѣ поручика вышелъ въ отставку. Предсѣдатель и иниціаторъ союза русскихъ избирателей Юго-Запад. края.

ГАЛУЩАКЪ,

СЕМЕНЪ ІОСИФОВИЧЪ.

Родился въ 1877 г. *Прогрессистъ.*

Малороссъ. Зауряд-прапорщикъ. Грамотный. Занимается хлѣбопашествомъ (с. Гречкино). Участникъ русско-японской войны. Имѣетъ георгіевскій крестъ.

ГИЖИЦКІЙ,

АЛЕКСАНДРЪ СТЕПАНОВИЧЪ.

Родился въ 1869 г. *Націоналистъ.*

Камергеръ Двора Его Величества. Ольгопольскій уѣзди. предводит. дворянства съ 1900 г. Окончилъ Александровскій лицей.

МАНЬКОВСКІЙ,

ГРИГОРІЙ ТИМОѲЕЕВИЧЪ.

Родился въ 1853 г. *Православный.*

Священникъ с. Русская Писаревка. Окончилъ подольск. духовную семинарію. Окружный благочинный съ 1898 года.

НИКОЛЕНКО,

ПАВЕЛЪ ЕВМЕНЬЕВИЧЪ.

Родился въ 1870 г. *Націоналистъ.*

Крестьянинъ села Фліарино, Ольгопольскаго уѣзда. Окончилъ церковно-приходскую школу. Занимается земледѣліемъ. Служилъ сборщикомъ казен. податей.

ПАХАЛЬЧАКЪ,

ВАСИЛІЙ КАРПОВИЧЪ.

Родился въ 1867 г. *Правый.*

Крестьянинъ усадьбы Шишкова-Дуброва. Окончилъ 2-классное училище. Волостной писарь. Занимается хлѣбопашествомъ. Уѣзд. и губерн. гласный.

ПОДОЛЬСКІЙ,

ВАСИЛІЙ ИЛЬИЧЪ.

Родился во 1864 г. *Правый.*

Священникъ с. Юзефовки, Балтск. уѣзда. Окончилъ подольскую духовную семинарію.

ПОТОЦКІЙ,

АЛЕКСАНДРЪ АЛЕКСАНДРОВИЧЪ.

Родился въ 1864 г. *Націоналистъ.*

Отставной поручикъ. Мировой посредникъ Подольской губ. (13 лѣтъ). Окончилъ одесское военное училище. Былъ на военной службѣ (7 лѣтъ). Гласный подольскаго земства.

СЕНДЕРКО,

МАКАРІЙ ИВАНОВИЧЪ.

Родился въ 1862 г. *Прогрессистъ.*

Священникъ с. Посковцы, Винниц. уѣзда. Окончилъ подольск. духов. семинарію.

ЧЕРВИНСКІЙ,

ГРИГОРІЙ ЕВГЕНЬЕВИЧЪ.

Родился въ 1853 г. *Націоналистъ.*

Членъ губернскаго по крестьянскимъ дѣламъ присутствія (18 лѣтъ). Окончилъ юрид. фак. кіев. университета.

ЧИХАЧЕВЪ,

ДМИТРІЙ НИКОЛАЕВИЧЪ.

Родился въ 1876 г. *Націоналистъ.*

Камеръ-юнкеръ Двора Его Величества. Бывшій могилевскій уѣзд. предводитель дворянства. Окончилъ Александровскій лицей. Состоитъ предсѣд. подольскаго сел.-хозяйств. о-ва.

ПОЛТАВСКАЯ губернія (12 депутатовъ).

ГЕРЦЕНВИЦЪ,

ДМИТРІЙ ИВАНОВИЧЪ.

Родился въ 1874 г. *Октябристъ.*

Инженеръ. Окончилъ институтъ инженеровъ путей сообщенія. Землевладѣлецъ Константиновскаго уѣзда.

ГОРДІЕВСКІЙ,

ПЕТРЪ НИКИТИЧЪ.

Родился въ 1842 г. *Націоналистъ.*

Старый педагогъ. Преподаватель реальнаго училища (30 лѣтъ). Окончилъ ист.-фил. фак. кіевск. университета. Гласный полтавской город. думы. Завѣдывалъ отдѣломъ город. хозяйства въ качествѣ члена испол. комиссіи. Предсѣд. полт. русскаго собранія.

Графъ **КАПНИСТЪ,**
ИППОЛИТЪ ИППОЛИТОВИЧЪ.

Родился въ 1872 г. *Октябристъ.*

Окончилъ агрономическій институтъ. Второе трехлѣтіе состоитъ губерн. гласнымъ земства.

ПОЛТАВСКАЯ губернія.

КОМАРЕЦКІЙ,

НИКОЛАЙ АНАНЬЕВИЧЪ.

Родился въ 1867 г. *Правый октябристъ.*

Священникъ. Благочинный Роменскаго уѣзда. Окончилъ полт. духовную семинарію.

КОЧЕНЕВСКІЙ,

МОДЕСТЪ КАПИТОНОВИЧЪ.

Родился въ 1836 г. *Націоналность.*

Мпргородскій уѣздный предвод. дворянства (съ 1901 г.). Оконч. харьковскій универс. со степенью кандид. естественн. наукъ. Членъ Полтавской межевой палаты, участ. мир. судья, членъ Курскаго окружн. суда. Непремѣн. членъ Полтавск. губ. присутствія (съ 1890 -1901 г.). Гласный губ. и уѣздн. земства непрерывно съ 1865 г.

Избранъ на мѣсто скончавшагося депутата Г. П. Павроцкаго.

ЛУКАШЕВИЧЪ,

СТЕПАНЪ ВЛАДИМІРОВИЧЪ.

Родился въ 1857 г. *Октябристъ.*

Предсѣдатель золотоношской земской управы. Лейтенантъ въ отставкѣ. Учился въ морскомъ училищѣ. Старый земскій дѣятель. Членъ Госуд. Думы 2-го созыва.

МИЛОРАДОВИЧЪ,

ВЛАДИМІРЪ РОДІОНОВИЧЪ.

Родился въ 1852 г. *Націоналистъ.*

Прилукскій уѣздный предводит. дворянства. Оконч. классич. гимн. Служитъ предсѣдателемъ прилукской зем. управы. Въ теченіе многихъ лѣтъ состоитъ губерн. гласнымъ.

ПОЛТАВСКАЯ губернія.

ОСТРОГРАДСКІЙ,

ВАСИЛІЙ АЛЕКСАНДРОВИЧЪ.

Родился въ 1860 г. *Октябристъ.*

Чиновникъ въ канцеляріи Госуд. Совѣта. Окончилъ Александровскій лицей. Землевладѣлецъ Кременчугскаго уѣзда.

ПИЛИПЕНКО,

ИПКИФОРЪ ЕМЕЛЬЯНОВИЧЪ.

Родился въ 1862 г. *Октябристъ.*

Прис. повѣренный. Окончилъ юрид. фак. харьковск. университета. Гласный городской думы.

СТАРИЦКІЙ,

АЛЕКСАНДРЪ ПАВЛОВИЧЪ.

Родился въ 1841 г. *Націоналистъ*.

Бывшій полтавскій уѣздный предвод. дворянства (съ 1904—1908 г.). Окончилъ Полтавскій Петровскій корпусъ и Констант. артилл. училище. Былъ мир. судьей 1-го участка Полтавск. губ. въ продолженіе 21 года, земскимъ начальникомъ (9 лѣтъ) и членомъ зем. губ. управы (6 лѣтъ).

Избранъ на мѣсто отказавшагося депутата П. Н. Малмы.

УДОВИЦКІЙ,

ГАВРІИЛЪ ГАВРИЛОВИЧЪ.

Родился въ 1873 г. *Безпартійный.*

Казакъ села Кобелячекъ, Кременчугскаго уѣзда. Окончилъ земское народное училище. Занимается земледѣліемъ. Участникъ русско-японской войны (им. Георгіев. крестъ).

ШЕЙДЕМАНЪ,

ЕВГЕНІЙ МИХАЙЛОВИЧЪ.

Родился въ 1845 г. *Правый октябристъ.*

Главноуправляющій Карловскаго имѣнія Мекленб.-Стрелицкаго и самый крупный помѣщикъ Константиноград. уѣзда. Окончилъ Михайл. артилл. училище. Старый земскій гласный (уѣзд. и губернскій).

ПСКОВСКАЯ губернія (5 депутатовъ).

ЗАРИНЪ,

АЛЕКСАНДРЪ ДМИТРІЕВИЧЪ.

Родился въ 1870 г. *Націоналистъ.*

Непремѣнный членъ землеустроительной комиссіи. Порховскаго уѣзда. Окончилъ псковск. кадет. корпусъ, спб. мореходн. классы дальняго плаванія и спб. юнк. училище. Былъ на военной службѣ.

ЛАВРИНОВСКІЙ,

НИКОЛАЙ НИКОЛАЕВИЧЪ.

Родился въ 1861 г. *Націоналистъ.*

Псковскій уѣздный предводитель дворянства. Окончилъ Николаевское кавалерійское училище. Былъ на военной службѣ.

МИКЛЯЕВЪ,

НИКОЛАЙ ИВАНОВИЧЪ.

Родился въ 1859 г. *Націоналистъ.*

Членъ окружнаго суда по Холмскому уѣзду. Окончилъ юрид. фак. спб. университета. Тов. секретаря Госуд. Думы 3-го созыва.

ТИМОѲЕЕВЪ,

НИКОЛАЙ ТИМОѲЕЕВИЧЪ.

Родился въ 1863 г. *Націоналистъ.*

Крестьянинъ с. Каменка, Порховскаго уѣзда. Волостной старшина. Образованіе домашнее. Занимается земледѣліемъ.

ТКАЧЕВЪ,

АНДРЕЙ НИКИТИЧЪ.

Родился въ 1859 г. *Націоналистъ.*

Прис. повѣренный. Окончилъ юрид. факультетъ спб. универ. Землевладѣлецъ Великолуцкаго уѣзда.

БАРДЫГИНЪ,

МИХАИЛЪ ПИКИФОРОВИЧЪ.

Родился въ 1858 г. *Прогрессистъ.*

Мануфактуръ-совѣтникъ. Фабрикантъ-милліонеръ (им. въ гор. Егорьевскѣ нѣсколько ткацкихъ и набивныхъ фабрикъ). Окончилъ курсъ моск. лицея Цесаревича Николая. Гласн. егорьев. город. думы. Извѣст. меценатъ и благотворитель. Основ миссіон. братства св. Георгія въ Егорьевскѣ.

Князь **ВОЛКОНСКІЙ,**
НИКОЛАЙ СЕРГѢЕВИЧЪ.

Родился въ 1848 г. *Октябристъ.*

Старый земецъ. Съ 1874 г. состоитъ гласн. губ. земства. Оконч. моск. унив. по историко-фил. фак. Слушалъ лекціи за границей (1878 г.). Служилъ чинов. въ хоз. департ. Чл. губ. зем. управы (1891 г.). Предсѣд. губ. зем. управы (1897 г.). Писалъ во мн. повремен. издан. Приготовилъ къ печати большой трудъ умерш. А. Д. Повалишина. Чл. Гос. Думы 1-го соз. Чл. Гос. Сов. по выборамъ (1906 г.). *Сконч. 22-го февраля 1910 г.*

ДОБРОМЫСЛОВЪ,

КОНСТАНТИНЪ НИКОЛАЕВИЧЪ.

Родился въ 1857 г. *Правый.*

Протоіерей гор. Пронска. Окончилъ рязан. дух. семинарію. Состоитъ предсѣд. пронскаго отдѣла «союза русск. народа».

ЕРОПКИНЪ,

АПОЛЛОНЪ ВАСИЛЬЕВИЧЪ.

Родился въ 1865 г. *Октябристъ.*

Начальникъ отдѣленія казенной палаты. Окончилъ юрид. фак. моск. унив. Былъ пом. прис. пов., а затѣмъ податн. инсп. Гласный земства (ряжск. и губерн.) и рязанск. городской думы. Помѣщалъ мн. экономич. статей въ прогресс. органахъ. Членъ Госуд. Думы 1-го созыва.

ЛЕОНОВЪ,

ДМИТРІЙ АЛЕКСѢЕВИЧЪ.

Родился въ 1868 г. *Октябристъ.*

Частный повѣренный и предсѣд. экономическаго совѣта скопинскаго уѣзд. земства. Окончилъ 7 классовъ гимназіи. Крупный землевладѣлецъ Скопин. уѣзда. Гласный уѣзди. и губ. земскихъ собраній (16 лѣтъ). Почетн. попечит. скопинскаго реальн. училища.

ЛУКАШИНЪ,

ИВАНЪ ИГНАТЬЕВИЧЪ.

Родился въ 1870 г. *Прогрессистъ.*

Крестьянинъ села Кузьминскаго, Рязан. уѣзда. Волостной старшина. Окончилъ сельское училище. Членъ уѣзд. зем. управы. Организаторъ въ своемъ селѣ ссудо-сберегат. т-ва.

САФОНОВЪ,

МИХАИЛЪ КУЗЬМИЧЪ.

Родился въ 1842 г. *Октябристъ.*

Членъ зарайской город. управы. Окончилъ зарайское уѣздное училище. Состоялъ секретаремъ город. управы 27 лѣтъ. До 1872 г. занимался торговлей мануф. товарами.

СЕЛИВАНОВЪ,

АЛЕКСѢЙ АЛЕКСѢЕВИЧЪ.

Родился въ 1847 г. *Октябристъ.*

Предсѣдатель зарайской уѣзд. зем. управы (24 года). Окончилъ военное Александр. училище. Служилъ офицеромъ. Губ. гласный. Почетн. мир. судья.

САМАРСКАЯ губернія (13 депутатовъ).

АЛЕКСАНДРОВЪ,

ВЛАДИМІРЪ ОСДОСЕЕВИЧЪ.

Родился въ 1863 г. *Октябристъ.*

Крестьянинъ села Борискино-Игарь, Степно-Дурасовской вол., Бугурусланскаго уѣз. Состоитъ волости. писаремъ 30 лѣтъ. Окончилъ уѣздное училище.

ЖДАНОВЪ,

НИКОЛАЙ ВАСИЛЬЕВИЧЪ.

Родился въ 1864 г. *Октябристъ.*

Врачъ. Окончилъ медиц. факультетъ моск. универ. Собствен. большой типографіи въ Самарѣ. Землевладѣлецъ Бугульм. уѣзда.

КИСЕЛЕВЪ,

СТЕПАНЪ ГЕРАСИМОВИЧЪ.

Родился въ 1860 г. *Октябристъ.*

Сельскій хозяинъ и торговецъ Окончилъ уѣздное училище. Главный пайщикъ типографіи и газеты «Голосъ Самары».

КЛЮЖЕВЪ,

ИВАНЪ СЕМЕНОВИЧЪ.

Родился въ 1856 г. *Октябристъ.*

Инспекторъ народныхъ училищъ Самар. уѣзда. Окончилъ казан. учит. институтъ. Гласный город. думы и самар. уѣзд. земства. Членъ Госуд. Думы 2-го созыва.

КОВЗАНЪ,

АЛЕКСАНДРЪ ИВАНОВИЧЪ.

Родился въ 1862 г. *Октябристъ.*

Непремѣнный членъ уѣздной землеустроительной комиссіи. Образованіе среднее. Кандидатъ въ предводители дворянства Бузулукскаго уѣзда. Служилъ земскимъ начальникомъ. Землевладѣлецъ Бузулук. уѣзда.

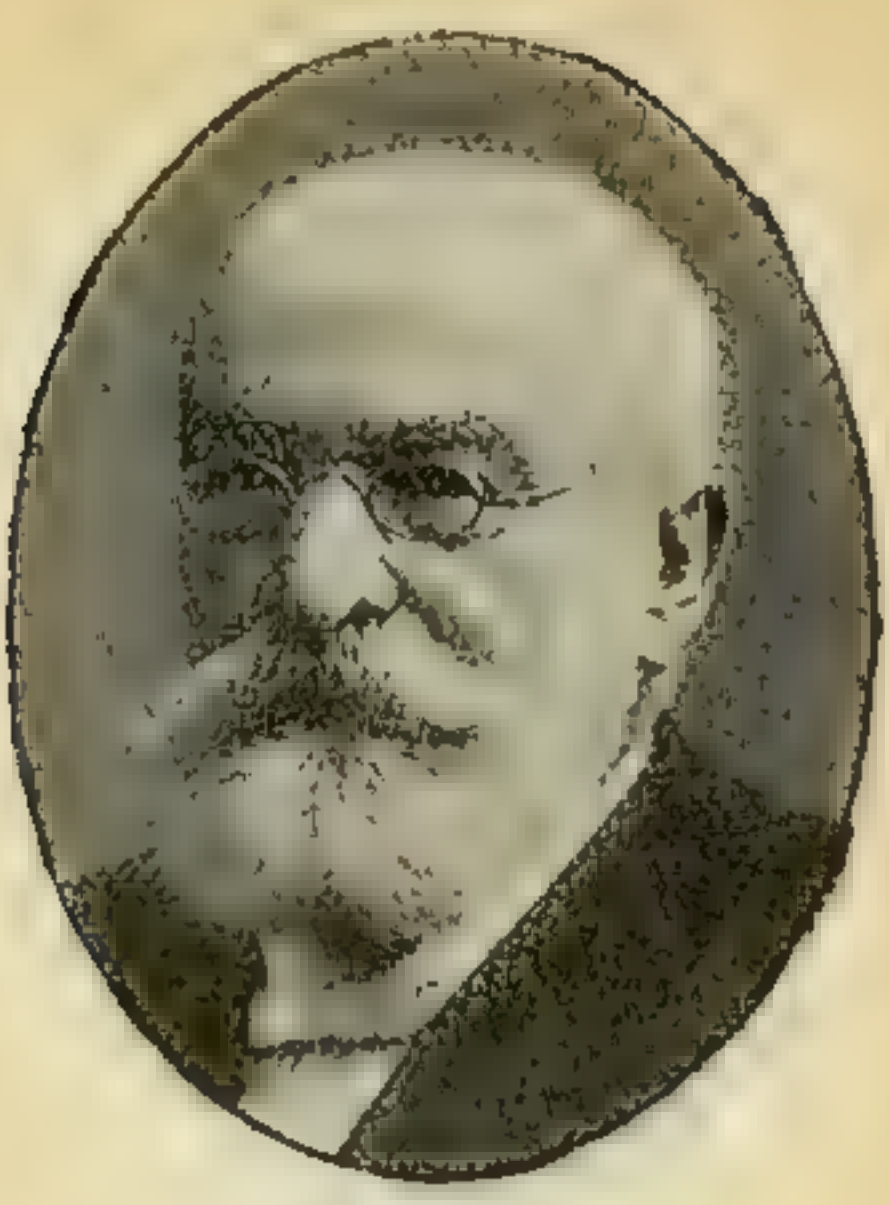

ЛАВРОВЪ,

СЕРГѢЙ ОСИПОВИЧЪ.

Родился въ 1845 г. *Октябристъ.*

Быв. управляющій государ. имуществомъ Самар. губ. Окончилъ юрид. фак. казан. университета. Служилъ предсѣдателемъ самарской губерн. земской управы. Крупный землевлад. Самарскаго уѣзда.

ЛЬВОВЪ,

ВЛАДИМІРЪ НИКОЛАЕВИЧЪ.

Родился въ 1872 г. *Октябристъ.*

Землевладѣлецъ Бугурусланск. уѣзда. Окончилъ истор.-филол. фак. моск. университета. Сотруд. газ. «Голосъ Самары». Послѣ выхода изъ унив. готовилъ себя къ поступленію въ монастырь. Слушалъ курсы въ моск. дух. академіи.

САМАРСКАЯ губернія.

МАРОВЪ,

АЛЕКСАНДРЪ ИВАНОВИЧЪ.

Родился въ 1863 г. *Прогрессистъ.*

Мѣщанинъ гор. Самары. Занимается лѣсной и хлѣбной торговлей. Получилъ среднее образованіе.

САМАРСКАЯ губернія.

НОВИКОВЪ,

АЛЕКСАНДРЪ ИВАНОВИЧЪ.

Родился въ 1872 г. *Прогрессистъ.*

Врачъ, Новоузенскаго уѣзда. Окончилъ медиц. фак. москов. университета.

САМАРСКАЯ губернія.

ПОПОВЪ,

АЛЕКСАНДРЪ НИКИТИЧЪ.

Родился въ 1872 г. *Прогрессистъ.*

Помѣщикъ. Окончилъ уѣздное училище. Занимается сельскимъ хозяйствомъ. Землевладѣлецъ Новоузенскаго уѣзда.

ПУСТОШКИНЪ,

ЕФРЕМЪ ВАСИЛЬЕВИЧЪ.

Родился въ 1864 г. *Прогрессистъ.*

Дворянинъ. Землевладѣлецъ Николаевскаго уѣзда. Окончилъ историко-филол. фак. московскаго университета. Служилъ непрем. членомъ по крестьян. дѣламъ присутствія Самар. г. Поч. мир. судья.

Избранъ на мѣсто отказавшагося отъ деп. полном. А. А. Ушакова.

САМАРСКАЯ губернія.

РОТЕРМЕЛЬ,

НИКОЛАЙ ИВАНОВИЧЪ.

Родился въ 1849 г. *Октябристъ.*

Посѣлянинъ-колонистъ. Окончилъ частный пансіонъ. Занимается сельскимъ хозяйствомъ. Землевладѣлецъ Новоузенскаго уѣзда.

ЧЕЛЫШЕВЪ,

МИХАИЛЪ ДМИТРІЕВИЧЪ.

Родился въ 1860 г. *Октябристъ.*

Крестьянинъ. Город. голова г. Самары. Домашняго образованія. Ярый противникъ потребленія вина, требуетъ безусловнаго прекращенія винокуренія и всякаго винодѣлія. Авторъ брошюры «Наша нужда» (противъ потребленія вина). Гласн. город. думы и сам. уѣзди. земства.

Г. **С.-ПЕТЕРБУРГЪ**, С.-Петерб. губ. (6 деп.)

Фонъ-**АНРЕПЪ**,

ВАСИЛІЙ КОНСТАНТИНОВИЧЪ.

Родился въ 1852 г. *Октябристъ.*

Проф. судебной медицины. Окончилъ курсъ медико-хирургич. академіи (1876 г.). Изучилъ за границею физіологію, фармакологію и бактеріологію у проф. Россбаха, Розенталя, Людвига. Проф. суд. медиц. харьков. унив. (1884—87 гг.), проф. клинич. инст. вел. кн. Елены Павловны (1887—97 гг.). Основатель и директ. жен. мед. инст. (1897—99 гг.). Попечит. харьков. учеб. округа. Им. много печати. труд. по физіол., суд. медицинѣ и др.

БѢЛЯЕВЪ,

СЕРГѢЙ ПЕТРОВИЧЪ.

Родился въ 1854 г. *Октябристъ.*

Коммерсантъ, лѣсопромышленникъ. Окончилъ юрид. фак. спб. унив. Недолго работалъ въ адвокат., затѣмъ занялся торгов. дѣломъ по лѣсной операціи. Состоитъ гл. спб. думы. шлиссельб. уѣз. зем., поч. мир. судьей, член. бирж. комитета, совѣта госуд. банка, предсѣд. сельско-хозяйств. о-ва и правл. торгов. т-ва, занимающагося внутр. и загр. торг. лѣсомъ.

КУТЛЕРЪ,

НИКОЛАЙ НИКОЛАЕВИЧЪ.

Родился въ 1859 г. *Кон.-демократъ.*

Бывш. министръ земледѣлія и землеустройства въ каб. гр. Витте (1905—1906). Окон. гимн. и моск. универ. по юрид. фак. Пом. прис. пов. (3 года), Подат. инсп. Моск. губ. (4 года). Ревизоръ и управ. казен. палатой въ Симб. г. Вице директоръ департамента (7 лѣтъ), дир. департ. и тов. министра вн. дѣлъ при кн. Свят.-Мирскомъ. Тов. мин. финансовъ и управ. крест. и дворян. банками. Литераторъ и публицистъ. Членъ Г. Думы 2-го созыва.

Избранъ на мѣсто выбывшаго члена Г. Д. А. М. Колюбакина

Гор. **С.-ПЕТЕРБУРГЪ**, С.-Петербургской губ.

ЛЕРХЕ,

ГЕРМАНЪ ГЕРМАНОВИЧЪ.

Родился въ 1869 г. *Октябристъ.*

Камергеръ Двора Его Величества. Старшій инспекторъ государ. банка. Окончилъ Александровскій лицей. Гласный петерб. город. думы и вышневолоц. уѣзднаго земства. Участвовалъ въ разработкѣ мн. крупныхъ фпнан. реформъ.

МИЛЮКОВЪ,

ПАВЕЛЪ НИКОЛАЕВИЧЪ.

Родился въ 1859 г. *Кон.-демокр.*

Историкъ, соціологъ и публицистъ. Быв. прив.-доцентъ моск. универ. по каѳедрѣ русской исторіи. Окончилъ первую моск. гимн. и филолог. фак. моск. университета. Магистер. диссертація: «Государ. хозяйство Россіи въ первой четверти XVIII ст. и реформа Петра Великаго». Проф. софійскаго унив. (1897—99 г.). Редакт. газеты «Рѣчь». Лидеръпартіи к-д. Им. мн. печатныхъ трудовъ по русской исторіи, археологіи пр.

Гор. **С.-ПЕТЕРБУРГЪ**, С.-Петербургской губ.

РОДИЧЕВЪ,

ѳедоръ ізмайловичъ.

Родился въ 1856 г. *Кон.-демокр.*

Окончилъ курсъ въ спб. унив. въ 1876 г. Волонт. серб. войны (армія Черняева). Предв. дворянства (1877 г.). Миров. судья (1878 г.). Предсѣдат. Твер. губ. зем. управы (1897 г.). Прис. пов. (1898 г.). Нѣсколько разъ высылался адмпн. порядкомъ. Участп. депутаціи къ Государю 6-го іюня 1905 г. До ноябрьскаго съѣзда за нимъ числятся три конституціонныхъ обращенія: въ 1878, въ 1881 и въ 1894 гг. Членъ Гос. Думы 1-го и 2-го созывовъ.

Фонъ-**КРУЗЕ,**

ОЛЬГОРЪ МИХАЙЛОВИЧЪ.

Родился въ 1857 г. *Октябристъ.*

Присяж. повѣренный. Окончилъ Ришельев. лицей и юрид. фак. спб. университета. Состоитъ около 20 лѣтъ депутатомъ отъ дворянъ Петерб. губ. Гласный царскосельскаго уѣзд. земства и петерб. губернскаго земства. Поч. мир. судья.

ПОЛЕТАЕВЪ,

НИКОЛАЙ ГУРЬЕВИЧЪ.

Родился въ 1872 г. *Соц.-дем. (больш.).*

Крестьянинъ. Рабочій электро-механич. завода «Н. Глѣбовъ и К⁰». Учился въ ремеслен. училищѣ. Служилъ токаремъ по металлу на Путилов. заводѣ, также на заводахъ и фабрикахъ въ Берлинѣ (съ1899—901 гг.). Четыре раза сидѣлъ въ тюрьмѣ по политич. дѣламъ. Участвовалъ въ совѣтѣ рабочихъ депутатовъ.

СМИРНОВЪ,

МИХАИЛЪ ПАВЛОВИЧЪ.

Родился въ 1860 г. *Октябристъ.*

Царскосельскій купецъ. Изъ семьи зажиточнаго крестьянина Ярославск. губ., Угличскаго уѣзда. Образованіе получилъ въ средн. учебн. заведен. Служилъ сначала помощникомъ (7 лѣтъ), а затѣмъ управляющимъ библіотекой, послѣ чего поступилъ управляющимъ въ больш. мануф. магазинъ. Изучив. мануф. дѣло, въ 1896 г. переѣх. въ Царск. Село, гдѣ владѣетъ двумя крупн. мануф. магазинами. Попеч. и членъ мног. благотв. о-въ.

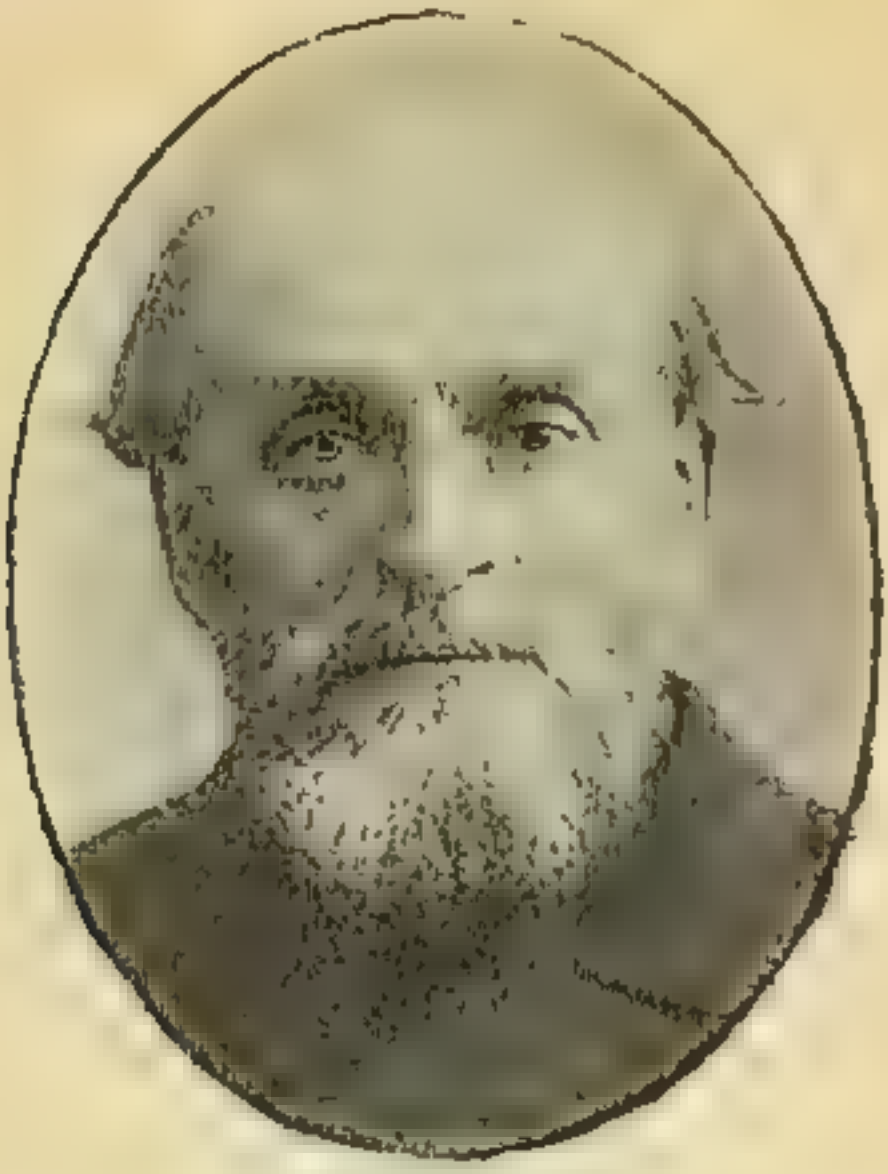

ТРИФОНОВЪ,

СТЕПАНЪ ТРИФОНОВИЧЪ.

Родился въ 1842 г. *Національ.*

Крестьянинъ дер. Мыслино, Усадьбинс-Спасовской вол., Новоладожскаго уѣзда. Всю жизнь занимается торговлей (оборотъ его достигалъ до 40 тыс. руб. въ годъ). Теперь имѣетъ мелочн. лавку въ Гостинополѣ, гдѣ торгуетъ около 10 лѣтъ. Былъ волост. старшиной, судьею, глася. уѣзд. земства, состоитъ попечит. церк.-прих. школы. Грамотѣ научился у «старообрядчицы» за 1 руб.

САРАТОВСКАЯ губернія (11 депутатовъ).

ГОРБАТОВЪ,

ТИМОѲЕЙ ЕФИМОВИЧЪ.

Родился въ 1849 г. *Націонал.*

Крестьянинъ села Перещипнаго, Гусельской вол., Камышин. уѣзда. Малограмот. Въ теченіе девяти лѣтъ. состоялъ волостн. старшиной, былъ предсѣд. волост. суда и уѣзд. гласнымъ. Занимается сельскимъ хозяйствомъ.

ГРИММЪ,
КОНСТАНТИНЪ НИКОЛАЕВИЧЪ.

Родился въ 1858 г. *Октябристъ.*

Быв. предсѣдатель сарат. губерп. зем. управы. Окончилъ военное училище. Былъ на военной службѣ. Служилъ земскимъ начальникомъ. Долголѣтній земскій гласный. Предсѣд. комиссіи по оказанію помощи пострадавшимъ отъ неурожая.

ЗЛАТОМРЕЖЕВЪ,

АРКАДІЙ АЛЕКСѢЕВИЧЪ.

Родился въ 1852 г. *Правый.*

Священникъ слободы Котовней (съ 1888 г.). Благочинный 4-го округа Камышин. уѣзда (съ 1892 г.). Окончилъ сарат. дух. семинарію (1874 г.) Миссіонеръ въ с. Спиодское, Петров. уѣзда (1876 г.). Дьяконъ и учитель въ селѣ Дворянской Терешки, Хвалынск. уѣз. Рукоположк. во священ. въ селѣ Мордовской Карачижки, Хвалын. уѣзда, въ 1878 г.

ИВАНОВЪ,

ДМИТРІЙ АЛЕКСѢЕВИЧЪ.

Родился въ 1855 г. *Націонал.*

Кандидатъ аткарскаго предв. дворянства. Старый земскій дѣятель. Окончилъ москов. университетъ. Былъ членомъ губерн. земской управы. Членъ дворян. собранія.

ИСѢЕВЪ,

ЭРАСТЪ АНДРЕЕВИЧЪ.

Родился въ 1852 г. *Правый.*

Быв. предсѣд. сарат. уѣзд. зем. управы. Окончилъ юрид. фак. казанск. унив. Присповѣренъ. Старый земскій дѣятель. Долгое время служилъ въ крестьян. учрежденіяхъ и слыветъ за знатока земельн. вопроса и крест. землепользованія и землеустройства. Состоялъ предсѣд. отдѣла «союза русск. народа».

ЛЕБЕДЕВЪ,

НИКОЛАЙ ѲЕДОРОВИЧЪ.

Родился въ 1865 г. *Правый октябристъ.*

Священникъ Малой Сергѣевки, Балашов. уѣзда (1891 г.). Окончилъ курсъ самарской дух. семинаріи (1886 г.). Служилъ законоучителемъ 3-го Покров. училища. Былъ дьякономъ Ильинской церкви гор. Саратова (1889—91 гг.).

ЛИХАЧЕВЪ,

АЛЕКСАНДРЪ НИКИФОРОВИЧЪ.

Родился въ 1857 г. *Націоналистъ.*

Генералъ-маіоръ въ отставкѣ. Сердобскій предводитель дворянства. Окончилъ Николаев кавал. училище. Служилъ въ гусарск. Гродненъ. полку. Былъ оберъ-полицмейстеромъ г. Варшавы при Гурко.

ЛЬВОВЪ,

НИКОЛАЙ НИКОЛАЕВИЧЪ.

Родился въ 1867 г. *Прогрессистъ.*

Учился сначала за границей, въ Швейцаріи, затѣмъ оконч. юрид. фак. моск. универ. (въ 1891 г.). Въ 1892 г. избранъ предводит. дворянст. Балашовск. уѣз., прослуж. 7 лѣтъ. Былъ предсѣд. губерниск. управы. Земск. губерниск. гласн. сост. съ 1893 г. Почетн. мир. судья. Одинъ изъ основат. «союза освобожденія». Былъ въ числѣ член. деп. у Государя 6-го іюня 1905 г. Членъ Гос. Думы 1-го с·з.

МАСЛЕННИКОВЪ,

АЛЕКСАНДРЪ МИХАЙЛОВИЧЪ.

Родился въ 1856 г. *Прогрессистъ.*

Прис. повѣренный. Окончилъ сарат. гимназію и юрид. фак. спб. университета. Служилъ судебнымъ слѣдователемъ. Гласный сарат. город. думы.

РОЗАНОВЪ,

НИКОЛАЙ СЕРГѢЕВИЧЪ.

Родился въ 1870 г. *Безпарт. (.лѣвый).*

Врачъ г. Царицына. Сынъ священника. Окончилъ саратов. дух. семинарію (1890 г.), казанскую дух. академію (1894 г.) и медицин. фак. москов. унив. (1899 г.). Въ 1905 г. былъ арестованъ за у.тр. митинговъ. Послѣ троекратнаго разбора дѣла въ суд. палатѣ былъ оправданъ. Служилъ земскимъ и городскимъ врачомъ.

Графъ **УВАРОВЪ,**

АЛЕКСѢЙ АЛЕКСѢЕВИЧЪ.

Родился въ 1851 г. *Безпарт.*

Землевладѣлецъ. Сынъ знаменитаго археолога гр. Уварова. Окончилъ филологич. фак. моск. универ. (1883 г.). Служилъ чиновн. особ. порученій при варшав. генер.-губернаторѣ Гурко и министрѣ вн. дѣлъ Плеве. Гласный сарат. город. думы и сарат. уѣзд. земства (15 лѣтъ).

СИМБИРСКАЯ губернія (6 депутатовъ).

БЕРЕЗОВСКІЙ,

АЛЕКСАНДРЪ ЕЛЕАЗАРОВИЧЪ.

Родился въ 1868 г. *Кон.-демократъ.*

Бывшій предсѣдатель ардатовской уѣздной земской управы. Окончилъ московскій сельскохозяйственный институтъ.

БЫКОВЪ,

АЛЕКСАНДРЪ ГРИГОРЬЕВИЧЪ.

Родился въ 1866 г. *Безпарт.*

Мѣщанинъ гор. Бузулука. Секретарь бузулукской уѣздной землеустроительной комиссіи. Образованіе низшее. Служилъ волостнымъ писаремъ.

МОТОВИЛОВЪ,

АЛЕКСАНДРЪ АНДРЕЕВИЧЪ.

Родился въ 1850 г. *Націоналистъ.*

Членъ губернскаго присутствія. Окончилъ юрид. фак. казан. университета. Служилъ въ гражд. кассац. департаментѣ Правит. Сената, затѣмъ участк. мир. судьей, земск. начальникомъ. Поч. мир. судья и глас. губ. зем. собранія. Землевладѣлецъ Сенгилеевскаго уѣзда.

ПАНТУСОВЪ,

ПЕТРЪ АЛЕКСѢЕВИЧЪ.

Родился въ 1851 г. *Націоналистъ*

Предсѣдатель курмышской уѣздной земской управы. Крупный землевладѣлецъ. Образованіе среднее.

ПРОТОПОПОВЪ,

АЛЕКСАНДРЪ ДМИТРІЕВИЧЪ.

Родился въ 1866 г. *Октябристъ.*

Камеръ-юнкеръ Высоч. Двора. Фабрикантъ. Крупный землевладѣлецъ Корсунскаго уѣзда. Владѣлецъ крупной суконной фабрики при селѣ Румянцевѣ. Жадов. вол. Оконч. Никол. кавал. учил. и Никол. Акад. ген. штаба.

СИРОТОВЪ

ДМИТРІЙ ИВАНОВИЧЪ.

Родился въ 1812 г. *Безпарт.*

Крестьянинъ Ардатовскаго уѣзда. Волостной старшина. Образованіе низшее. Занимается сельскимъ хозяйствомъ.

ЛЮТОВЪ,

НИКОЛАЙ МИХАЙЛОВИЧЪ.

Родился въ 1848 г. *Октябристъ.*

Потом. поч. гражд. Вяземскій купецъ. Крупный маслобойный заводчикъ. Образованіе домашнее. Гласный городской думы.

МИХАЙЛОВЪ,

ВАСИЛІЙ ЕГОРОВИЧЪ.

Родился въ 1858 г. *Октябристъ.*

Бѣльскій городской голова. Содержатель типографіи. Образованіе домашнее.

ОПОЧИНИНЪ,

НИКОЛАЙ НИКОЛАЕВИЧЪ.

Родился въ 1853 г. *Октябристъ.*

Ельнинскій предводитель дворянства. Гвардіи прапорщикъ въ запасѣ. Окончилъ юрид. фак. спб. унив. Участникъ русско-турецк. войны. Членъ. Гос. Думы 2-го созыва.

ТАНЦОВЪ,

АЛЕКСАНДРЪ ЗАХАРОВИЧЪ.

Родился въ 1860 г. *Октябристъ.*

Непремѣнный членъ губернскаго присутствія. Редакторъ «Смоленской Газеты». Съ университетскимъ образованіемъ. Бывшій земскій начальникъ. Гласный смоленскаго уѣзднаго и губернскаго земства. Членъ Госуд. Думы 2-го созыва.

ѲЕДОРОВЪ,

ГРИГОРІЙ ѲЕДОРОВИЧЪ.

Родился въ 1880 г. *Прогрессистъ.*

Крестьянинъ дер. Климятъ, Дубровской вол., Порѣчскаго уѣзда. Герой русско-япон. войны (4 знака орд. св. Георгія). Былъ въ плѣну у японцевъ, но бѣжалъ. Участвовалъ въ бояхъ при Вафангоу, Ляоянѣ, Сандепу и Мукденѣ. Заурядъ-прапорщикъ. Членъ Госуд. Думы 2-го созыва.

ХОМЯКОВЪ,

НИКОЛАЙ АЛЕКСѢЕВИЧЪ.

Родился въ 1850 г. *Октябристъ.*

Сычевскій уѣзд. предвод. дворянства (20 лѣтъ). Сынъ изв. поэта-славянофила А. С. Хомякова и крестникъ Н. В. Гоголя. Оконч. юрид. фак. моск. унив. (1874 г.). Былъ смолен. губ. предвод. дворянства (10 лѣтъ) и директоромъ департ. земледѣлія при Ермоловѣ. Состоялъ уполн. «Кр. Креста» въ русско-яп. войну. При кавказ. арміи въ 1877 г. былъ на перевязоч. пунктѣ въ день штурма Карса. Чл. Г. Сов. по выборамъ, чл. Г. Думы 2-го соз. и быв. предсѣд. Г. Думы 3-го соз. 319

ИВАНОВЪ,

НИКОЛАЙ ТИМОѲЕЕВИЧЪ.

Родился въ 1872 г. *Кон.-демократъ.*

Городской голова г. Ставрополя. Крупный землевладѣлецъ. Окончилъ Петровско-Разумовскую академію. Гласный земства и город. думы.

ЛЯХНИЦКІЙ,

НИКОЛАЙ ЯКОВЛЕВИЧЪ.

Родился въ 1871 г. *Трудовикъ.*

Прис. повѣренный. Окончилъ юрид. факультетъ спб. университета. Поручикъ запаса. Юрисконс. гор. Ставрополя.

СТАВРОПОЛЬСКАЯ губернія.

РОЖКОВЪ,

ГРИГОРІЙ ЕФИМОВИЧЪ.

Родился въ 1861 г. *Трудовикъ.*

Крестьянинъ села Петропавловскаго. Волостной старшина. Окончилъ народное училище. Занимается сельскимъ хозяйствомъ.

ГАЛЬВАСЪ,

ГЕНРИХЪ ГЕНРИХОВИЧЪ.

Родился въ 1853 г. *Октябристъ.*

Поселянинъ-колонистъ Перекопскаго уѣзда. Нѣмецъ. Землевладѣлецъ. Образованіе низшее. Членъ перекопской уѣздной земской управы.

ЗАХАРОВЪ,

ЗИНОВІЙ ДАНИЛОВИЧЪ.

Родился въ 1840 г. *Октябристъ.*

Крестьянинъ с. Астрахаики, Ново-Васильев. вол., Бердянскаго у. Молоканинъ. Образованіе домашнее. Занимается сельскимъ хозяйствомъ.

МУРЗАЕВЪ,

МЕЛКОНЪ КАЛУТСОВИЧЪ.

Родился въ 1859 г. *Кон.-демократъ.*

Армянинъ. Прис. повѣренный. Получилъ высшее юрид. образованіе. Членъ губ. земской управы. Служилъ мир. судьей по Мелитопольскому уѣзду. Въ студенч. годы былъ въ ссылкѣ въ Вятской губ.

МУФТІЙ-ЗАДЕ,

ИСМАИЛЪ МУРЗА.

Родился въ 1841 г. *Октябристъ.*

Отставной полковникъ. Татаринъ. Окончилъ военное училище. Крупный землевладѣлецъ. Земскій гласный.

ПАНКѢЕВЪ,

НИКОЛАЙ МАТВѢЕВИЧЪ.

Родился въ 1857 г. *Кон.-демократъ.*

Отставной артиллер. офицеръ. Окончилъ одесск. коммерч. учил. и рижскій политехникумъ со званіемъ агронома. Держалъ экзаменъ на офицера при Михайл. арт. учил. Собственникъ лѣсопильн. завода и мельницы въ Каховкѣ. Земскій и город гласный. Былъ член. уѣзд. днѣпров. земск. управы (2 раза), участ. миров. судьей (8 лѣтъ) и город. головой въ г. Алешкахъ. Поч. мир. судья.

ФАЛЬЦЪ-ФЕЙНЪ,

ВЛАДИМІРЪ ЭДУАРДОВИЧЪ.

Родился въ 1877 г. *Октябристъ.*

Нѣмецъ. Крупный землевладѣлецъ Днѣпровскаго уѣзда. Получилъ высшее образованіе. Гласный днѣпровскаго уѣзднаго и таврическаго губернскаго земства. Владѣетъ только въ одномъ Днѣпров. уѣздѣ 9.788 десят. земли.

ВОЕЙКОВЪ,

АЛЕКСѢЙ АЛЕКСѢЕВИЧЪ.

Родился въ 1861 г. *Октябристъ.*

Камергеръ Двора Его Величества. Бывшій совѣтникъ при министерствѣ иностранныхъ дѣлъ. Окон. юрид. фак. дерптскаго унив. Землевладѣлецъ Кирсановскаго уѣзда. Членъ губернскаго земскаго собранія.

ВОЕЙКОВЪ,

СЕРГѢЙ ВАЛЕРІАНОВИЧЪ.

Родился въ 1870 г. *Правый.*

Чиновникъ особыхъ порученій министерства внутреннихъ дѣлъ. Окончилъ Александр. лицей. Землевладѣлецъ Елатомскаго уѣзда. Причастенъ къ литературѣ, выступая подъ псевдонимомъ «Нестеровъ». Выпустилъ маленькую книжечку объ Екатеринѣ Великой. Принималъ дѣятельное участіе въ рядѣ періодическ. изданій. Земск. гласн. Вице-директ. канцеляр. совѣта Импер. человѣколюб. о-ва.

Князь **ВОЛКОНСКІЙ,**

ВЛАДИМІРЪ МИХАЙЛОВИЧЪ.

Родился въ 1868 г. *Умѣренный.*

Камергеръ Двора Его Величества. Шацкій предводитель дворянства (7 лѣтъ). Окончилъ тверское кавалерійское училище. Служилъ въ лейбъ-гв. драгунскомъ Московскомъ полку. Гласный шацкаго уѣзднаго и тамбовскаго губернскаго земства (13 лѣтъ). Товарищъ предсѣдателя Гос. Думы 3-го созыва.

ГУАДАНИНИ,

ИВАНЪ АЛЕКСАНДРОВИЧЪ.

Родился въ 1844 г. *Октябристъ.*

Быв. городской голова гор. Тамбова (восемь лѣтъ). Кандидатъ правъ спб. университета. Участковый мир. судья съ 1872 г. Поч. мир. судья по Борисоглѣб. уѣзду съ 1889 г. Гласный борисоглѣб. земства съ 1872 г. и губерн. земства съ 1875 г. до сихъ поръ. Землевладѣлецъ Борисоглѣбскаго уѣзда.

Князь **КИЛЬДИШЕВЪ,**

ПАВЕЛЪ АНДРЕЕВИЧЪ.

Родился въ 1855 г. *Націонал.*

Непремѣн. членъ Елатомской землеустроит. комиссіи съ 1907 г. Окончилъ Александр. лицей. Служилъ чиновник. особыхъ поручен. на Кавказѣ при намѣстничествѣ (съ 1878—1891 г.). Зем. начальн. по Елатомск. уѣзду съ 1891—1907 г. Гласный губ. и уѣздн. земства съ 1888 г.

Избранъ на мѣсто скончавшагося депутата В. М. Петрово-Соловово.

КОЖЕВНИКОВЪ,

ИВАНЪ ЯКОВЛЕВИЧЪ.

Родился въ 1866 г. *Октябристъ.*

Землевладѣлецъ Козловскаго уѣзда. Образованіе среднее. Гласный козловской думы и земскаго собранія. Занимается мучной торговлей, имѣетъ мельницу.

КОМСИНЪ,

СЕРГѢЙ ИВАНОВИЧЪ.

Родился въ 1849 г. *Прогрессистъ.*

Тов. предсѣдателя при тамбовскомъ окружномъ судѣ. Окончилъ юрид. фак. москов. университета. Уѣзд. и губерн. гласный съ 1875 г.

КОМСИНЪ,

ВИКТОРЪ ИВАНОВИЧЪ.

Родился въ 1843 г. *Прогрессистъ.*

Землевладѣлецъ Тамбов. уѣзда. Съ университетскимъ образованіемъ. Гласный губернскаго земства. Служилъ земскимъ начальникомъ.

ЛОМОНОСОВЪ,

КОНСТАНТИНЪ НИКОЛАЕВИЧЪ.

Родился въ 1838 г. *Октябристъ.*

Помѣщикъ Елатомскаго уѣзда. Окончилъ кадетскій корпусъ. Гласный губернскаго земскаго собранія. Поч. мир. судья.

МАРКОВЪ,

НИКОЛАЙ ЛЬВОВИЧЪ.

Родился въ 1841 г. *Октябристъ.*

Желѣзнодорожникъ. Предсѣдатель правленія юго-восточныхъ желѣз. дорогъ. Окончилъ институтъ инженеровъ путей сообщенія. Землевладѣлецъ Моршанскаго уѣзда.

ПЕТРОВЪ,

АЛЕКСѢЙ ДИМИТРІЕВИЧЪ.

Родился въ 1866 г. *Правый октябристъ.*

Земскій начальникъ. Окончилъ московскій универ. Предсѣд. липецкаго отдѣла «союза русскаго народа».

ѲОМКИНЪ,

ИВАНЪ АЛЕКСѢЕВИЧЪ.

Родился въ 1876 г. *Націонал.*

Крестьянинъ. Волостной старшина. Окончилъ начальное народное училище. Занимается торговлей и сельскимъ хозяйствомъ. Тов. предсѣдателя отдѣла «союза русскаго народа».

ТВЕРСКАЯ губернія (8 депутатовъ).

БОЛЬШАКОВЪ,

ИВАНЪ ИВАНОВИЧЪ.

Родился въ 1851 г. *Октябристъ.*

Город. голова гор. Вышній-Волочокъ. Собств. лѣсопильнаго завода. Окончилъ городское училище.

ГУМИЛИНЪ,

НИКОЛАЙ ИВАНОВИЧЪ.

Родился въ 1869 г. *Національ.*

Священникъ, настоятель Троицкой церкви гор. Зубцова. Окончилъ твер. духов. семинарію съ отличіемъ (1890 г.). Наблюдатель церк.-приход. школъ въ теченіе послѣднихъ 5 лѣтъ.

ДВОРЯНИНОВЪ,

ПЕТРЪ ПАВЛОВИЧЪ.

Родился въ 1875 г. *Безпарт.*

Крестьянинъ дер. Блазнова, Солушкинской вол., Осташков. уѣзда. Волостной старшина. Учился въ сельской школѣ. До 1904 г. служилъ конторщикомъ въ о-вѣ потребителей при пороховыхъ заводахъ и петерб. политехникумѣ.

КУПРІАНОВЪ,

ВАСИЛІЙ ПЕТРОВИЧЪ.

Родился въ 1864 г. *Октябристъ.*

Священникъ села Видропускъ, Вышневолоц. уѣзда. Окончилъ твер. дух. семинарію.

ЛАДЫЖЕНСКІЙ,

АЛЕКСАНДРЪ АЛЕКСАНДРОВИЧЪ.

Родился въ 1854 г. *Октябристъ.*

Быв. вологодскій губернаторъ. Окончилъ кавалер. училище. Былъ зубцовскимъ уѣзднымъ предводителемъ дворянства (9 лѣтъ), рязанскимъ вице-губернаторомъ. Во время вологодскаго погрома былъ раненъ черносотенцами. Гласный твер. губерн. и зубцовскаго уѣзди. земства.

ТВЕРСКАЯ губернія.

ПАСКИНЪ,

АЛЕКСАНДРЪ СТЕПАНОВИЧЪ.

Родился въ 1844 г. *Націоналистъ.*

Земскій начальникъ. Окончилъ уѣздное училище. Былъ на военной службѣ. Въ 90-хъ годахъ назначенъ предсѣдателемъ тверской губернской земской управы. Быв. пред. дворянства.

ТРОИЦКІЙ,

АЛЕКСАНДРЪ ИЛЬИЧЪ.

Родился въ 1871 г. *Октябристъ.*

Священникъ зубцовскаго собора (8 лѣтъ). Окончилъ твер. дух. семинарію. Пять лѣтъ былъ земскимъ учителемъ въ Весьегон. уѣздѣ.

ШУБИНСКОЙ,

НИКОЛАЙ ПЕТРОВИЧЪ.

Родился въ 1853 г. *Октябристъ.*

Присяжный повѣренный. Окончилъ юрид. фак. москов. университета. Выступалъ съ успѣхомъ во многихъ громкихъ сенсаціонныхъ процессахъ. Старшій членъ моск. бѣгового о-ва. Рьяный коннозаводчикъ. Глас. твер. губернскаго и коллегіп. уѣзднаго земства. Землевладѣлецъ Коллег. уѣзда.

Графъ БОБРИНСКІЙ,

ВЛАДИМІРЪ АЛЕКСѢЕВИЧЪ.

Родился въ 1870 г. *Націонал.*

Богородицкій предв. дворян. (съ 1904 г.). Крупн. помѣщ. (12.225 дес. земли). Былъ въ моск. унив., а затѣмъ выдерж. офиц. экзам. Въ 1890 г. корнет. поступ. въ лейбъ- гвард. гусарск. полкъ и черезъ годъ выш. въ зап. Гл. богородиц. уѣзд. земск. собран. (1892 — 95 гг.) Предсѣд. богородиц. уѣзд. земск. упр. (1895 — 98 гг.). Вторич. его избр. не утверж. губ. Шлиппе. Графу былъ объяв. Высочайшій выговоръ. Членъ Гос. Думы 2-го созыва.

КРЫЛОВЪ,

НИКОЛАЙ ИГНАТЬЕВИЧЪ.

Родился въ 1873 г. *Націонал.*

Мѣщанинъ. Письмоводитель канцеляріи уѣзд. съѣзда. Окончилъ 3-классное город. училище. Служилъ волостн. писаремъ въ Богородицкомъ и Епифанскомъ уѣзд. и письмоводителемъ город. судьи (7 лѣтъ).

РАСТОРГУЕВЪ,

КОНСТАНТИНЪ ИВАНОВИЧЪ.

Родился въ 1874 г. *Октябристъ.*

Торговецъ гор. Епифани. Окончилъ уѣздное училище. Членъ епифанской уѣзд. зем. управы и гласный город. думы.

Князь **УРУСОВЪ,**

АЛЕКСАНДРЪ ПЕТРОВИЧЪ.

Родился въ 1850 г. *Націоналистъ.*

Землевладѣлецъ. Окончилъ тверское кавалер. учил. (1874 г.). Служилъ въ лейбъ-гвардіи гусарскомъ Павлоградскомъ и Нарвскомъ полкахъ и при штабѣ 2-го арм. корпуса. Въ 1881 г. въ чинѣ ротмистра вышелъ въ отставку. Предводитель дворянства сенгилеев. уѣзда (1885—89 гг.). Предсѣд. сенгилеев. уѣз. зем. упр. Членъ Госуд. Думы 2-го соз.

ЧЕПЕЛЕВЪ,

ИВАНЪ РОДІОНОВИЧЪ.

Родился въ 1865 г. *Націонал.*

Крестьянинъ дер. Новоспасскихъ Выселокъ, Кузнецовской вол., Богородиц. уѣзда. Окончилъ 3-классное сельское училище. Каменщикъ по ремеслу. Занимается сельскимъ хозяйствомъ и мелк. подрядами. Десятникъ казенныхъ подрядовъ.

Князь **ШАХОВСКОЙ,**

ПЕТРЪ ИВАНОВИЧЪ.

Родился въ 1818 г. *Націонал.*

Отставной капитанъ 1-го ранга. Окончилъ морской корпусъ. Гласный уѣзд. и губ. земства. Крупный землевладѣлецъ. Членъ правленія «спб. о-ва портовыхъ зерноподъемовъ и складовъ».

БЛЮМЕНТАЛЬ,

ЮЛІЙ ЮЛЬЕВИЧЪ.

Родился въ 1870 г. *Кон.-демократъ.*

Нѣмецъ. Помѣщикъ Белебеевскаго уѣзда Окон. Академ. художествъ. Быв. предсѣдатель белебеевской уѣзд. земской управы. Гласный уѣзд. и губерн. земства.

ГУТОПЪ,

ГРИГОРІЙ ВЛАДИМИРОВИЧЪ.

Родился въ 1853 г. *Кон.-демократъ.*

Прис. пов. Окончилъ уфим. гимназію и казан. унив. (1874 г.). Мир. судья (1878—1884 гг.). Гласн. думы съ 1882 г. Гласн. уѣзд. земства съ 1881 г. Гласн. губерн. земства съ 1902 г. Увлекат. ораторъ, прозванъ уфимскимъ «Златоустомъ». Членъ Госуд. Думы 1-го созыва.

МАХМУДОВЪ,

ШАРАФУТДИНЪ ЗАЛЯМИДДИНОВИЧЪ.

Родился въ 1853 г. *Мусульм. фракціи.*

Татаринъ. Лич. поч. гражданинъ. Учитель татарскаго училища въ Стерлитамакѣ съ 1902 г. Окончилъ татарскую учительск., въ 1876 г., школу. Служилъ учителемъ русскаго класса при медрессе дер. Арслановой, Уфим. у., и дер. Стерлибашевой, Стерлитам. у. (съ 1877 —1902 гг.).

СЫРТЛАНОВЪ,

АЛІАСКАРЪ ШАХГАЙДАРОВИЧЪ.

Родился въ 1875 г. *Мусульм. религіи.*

Присяж. повѣренный. Башкиръ. Окончилъ курсъ кадет. военнаго училища и военно-юридич. академіи (съ медалью). Служилъ офицеромъ въ лейбъ-гвар. Литовскомъ полку и военно-судебн. вѣдомствѣ. Въ 1905 г., будучи назначенъ помощ. военнаго прокурора, вышелъ въ запасъ и вступилъ въ ряды петерб. адвокатуры. Крупный землевладѣлецъ. Защитникъ ген. Стесселя по дѣлу о сдачѣ П.-Артура.

ТЕВКЕЛЕВЪ,

КУТЛУ-МУХАМЕДЪ БАТЫРГАРЕЕВИЧЪ.

Родился въ 1850 г. Мусульм. религіи.
Отставной гвардіи полковникъ. Белебеевскій уѣзд. предводитель дворянства. Учился въ пажескомъ корпусѣ. Былъ офицеромъ въ гвардіи (1870—1885 гг.). Участв. въ русско-тур. войнѣ и въ битвѣ подъ Плевной. Гласный белебеевскаго уѣзд. земства. Гласный уфим. губерн. земства. Гласный город. думы. Почетн. мировой судья. Членъ Гос. Думы 1-го и 2-го созывовъ.

Графъ **ТОЛСТОЙ,**

АЛЕКСАНДРЪ ПЕТРОВИЧЪ.

Родился въ 1863 г. *Прогрессистъ.*

Быв. земскій начальникъ. Окончилъ симбирск. гимназію (1882 г.) и казан. университетъ по естеств. фак. дѣйств. студентомъ (1887 г.). Служилъ по выборамъ участковымъ мир. судьей (9 лѣтъ). Уѣздный земскій гласный (съ 1887 г.) и поч. мир. судья.

ТУКАЕВЪ,

МУХМЕТЪ-ШАКИРЪ МУХАМЕДХАРИСОВИЧЪ.

Родился въ 1862 г. *Мусульм. фракціи.*

Башкиръ дер. Стерлибашевой, Стерлитамакскаго уѣзда. Учился въ татарской учительской школѣ, но курса не кончилъ. Состоитъ ахуномъ. Занимается сельскимъ хозяйствомъ. Служилъ по земству. Членъ Гос. Думы 2-го созыва.

УФИМСКАЯ губернія.

ХАРИТОНОВЪ,

КОНСТАНТИНЪ ПЕТРОВИЧЪ.

Родился въ 1881 г. *Прогрессистъ.*

Старшій кандидатъ на судебн. должности уфим. окр. суда. Окончилъ юрид. фак. спб. университета. Находился въ распоряженіи сенатора Гарина, ревизующаго Москву.

Избранъ на мѣсто выбывшаго изъ состава Думы В. Е. Косоротова.

ХАРЬКОВСКАЯ губернія (11 депутатовъ).

АНТОНОВЪ,

НИКОЛАЙ ИВАНОВИЧЪ.

Родился въ 1859 г. *Октябристъ.*

Начальникъ 1-го уголов. отдѣленія департамента м-ва юстиціи. Окончилъ юрид. фак. спб. университета. Служилъ въ теченіе 25 лѣтъ по судебному вѣдомству. Губернскій гласный и поч. мир. судья. Землевладѣлецъ Изюмскаго уѣзда. Тов. секретаря Гос. Думы 3-го созыва.

БАНТЫШЪ,

ВАСИЛІЙ АЛЕКСАНДРОВИЧЪ.

Родился въ 1848 г. *Октябристъ.*

Инженеръ-химикъ. Изюмскій предводитель дворянства. Среднее образованіе получилъ за границей и окончилъ затѣмъ рижскій политехникумъ. Занимается сельскимъ хозяйствомъ. Былъ поч. мир. судьей, членомъ екатеринослав. губ. управы и предсѣдателемъ изюмской уѣзд. управы. Землевладѣлецъ Изюмскаго уѣзда.

ВЯЗИГИНЪ,

АНДРЕЙ СЕРГѢЕВИЧЪ.

Родился въ 1867 г. *Правый.*

Экстраордин. проф. харьков. унив. по каѳедрѣ всеобщей исторіи. Публицистъ. Окончилъ харьк. университетъ. Магистерская диссертація: «Очерки изъ исторіи папства въ XI в.» (1898 г.). Его труды касаются преимущественно личности и эпохи папы Григорія VII. Ред. журнала «Мирный Трудъ». Предсѣдатель отдѣла русск. собранія.

Князь **ГОЛИЦЫНЪ,**

АЛЕКСАНДРЪ ДМИТРІЕВИЧЪ

Родился въ 1874 г. *Октябристъ.*

Церемоніймейстеръ Высочайшаго Двора. Предсѣд. харьков. губ. земской управы. Оконч. юрид. фак. харьк. университета съ дипломомъ первой степени. Былъ предсѣд. уѣзд. зем. управы и уѣзд. предводит. дворянства. Президентъ всеросс. выставки животноводства въ Харьковѣ въ 1903 г. Предсѣд. правленія росс. о-ва винокуровъ. Уполн. двор. организаціи въ русско-яп. войну на Дальн. Востокѣ.

ЗАХАРАШЕВИЧЪ-КАПУСТЯНСКІЙ,

ЮРІЙ КОНСТАНТИНОВИЧЪ.

Родился въ 1861 г. *Націонал.*

Членъ харьков. губ. земской управы. Окончилъ сѣдлецкую гимназію. Служилъ корнетомъ въ харьков. уланскомъ полку и земскимъ начальникомъ въ Купянскомъ уѣздѣ. Заступалъ мѣсто предсѣдателя губ. зем. управы. Членъ губ. землеустроит. комиссіи.

ЛЕУСЪ,

НИКИФОРЪ КОНДРАТЬЕВИЧЪ.

Родился въ 1850 г. *Октябристъ.*

Крестьянинъ села Ново-Грякова, Гряковской вол., Валковскаго уѣзда. Учился въ начальной школѣ. Служилъ унтеръ-офицеромъ въ корпусѣ жандармовъ. Состоитъ 13 лѣтъ волостнымъ старшиной.

МАТЮНИНЪ,

ПАВЕЛЪ ГАВРИЛОВИЧЪ.

Родился въ 1852 г. *Октябристъ.*

Прис. повѣренный гор. Сумъ. Окончилъ Александровскій лицей. Служилъ по судеб. вѣдомству въ Петерб. губ., мировымъ посредникомъ въ Подольской губ. и правителемъ канцеляріи при подольск. губернаторѣ Глинкѣ до 1892 г.

НЕКЛЮДОВЪ,

ПЕТРЪ АЛЕКСѢЕВИЧЪ.

Родился въ 1867 г. *Октябристъ.*

Уполномоченный отъ министерства финансовъ при донскомъ земельномъ банкѣ. Окончилъ юрид. факул. спб. университета съ дипломомъ 1-й степени. Гласный волчанскаго земства.

САВИЧЪ,

ИНКАНОРЪ ВАСИЛЬЕВИЧЪ.

Родился въ 1869 г. *Октябристъ.*

Землевладѣлецъ Сумскаго уѣзда. Окончилъ физико-математич. фак. по естествен. отдѣлу спб. университета съ серебряной медалью. Былъ оставленъ при университетѣ и готовился къ каѳедрѣ по анатоміи. Занимается сельскимъ хозяйствомъ въ своемъ имѣніи Бѣловоды.

СТАНИСЛАВСКІЙ,

АЛЕКСѢЙ МАРКІАНОВИЧЪ.

Родился въ 1865 г. *Правый.*

Протоіерей богодуховскаго каоедр. собора. Окончилъ дух. семинарію. Состоитъ благочиннымъ 1-го округа, наблюдат. церк.-приходскихъ школъ, депутатомъ отъ духовенства на земскихъ собраніяхъ и город. думы. Членъ училищнаго совѣта.

ХАРЬКОВСКАЯ губернія.

ШУРКАНОВЪ,

ВАСИЛІЙ ЕГОРОВИЧЪ.

Родился въ 1876 г. *Соц.-демократъ.*

Рабочій. Окончилъ начальную школу. Съ 15-ти лѣтъ работаетъ на фабрикахъ. Въ послѣднее время служилъ на харьков. паровозостроительномъ заводѣ.

Городъ **ОДЕССА**, Херсонской г. (2 депутата).

НИКОЛЬСКІЙ,

АЛЕКСАНДРЪ ИВАНОВИЧЪ.

Родился въ 1860 г. *Кон.-демократъ.*

Завѣдующій земско-городскимъ ветеринарнымъ бюро въ Одессѣ. Окончилъ харьков. ветеринарный институтъ. Служилъ въ моск. земствѣ, затѣмъ въ елисаветградскомъ уѣздномъ и въ херсонскомъ губерн. земствахъ. Предсѣд. одесскаго о-ва ветерин. врачей; организаторъ ремесленныхъ артелей въ Одессѣ. Сотрудничалъ у П. Струве въ «Освобожденіи».

Городъ **ОДЕССА**, Херсонской губ.

ПЕРГАМЕНТЪ,

ОСИПЪ ЯКОВЛЕВИЧЪ.

Родился въ 1868 г. *Кон.-демократъ.*

Прис. повѣр. Окончилъ ришельев. гимн. (1887 г.) и физико-матем. фак. новороссійск. универ. (1891 г.). Преподаватель физики и математ. (1891—94 гг.). Въ 1894 г. держ. экзам. экстерномъ въ юрид. комиссіи при новорос. унив. Съ 1905 г. сост. предсѣд. сов. прис. повѣренн. одесск. округа. Наход. въ ссылкѣ въ Перм. г. (1905 г.). Чл. Гос. Думы 2-го. соз. *Скончался 16 мая 1909 г.*

ХЕРСОНСКАЯ губернія (10 депутатовъ).

БУЦКІЙ,

ВЛАДИМІРЪ РОМАНОВИЧЪ.

Родился въ 1874 г. *Націоналистъ.*

Землевладѣлецъ Александрійскаго уѣзда. Образованіе среднее. Занимается сельскимъ хозяйствомъ. Земскій гласный.

ВОЛОХИНЪ,

АЛЕКСАНДРЪ ІОСИФОВИЧЪ.

Родился въ 1867 г. *Націоналистъ.*

Землевладѣлецъ Елисаветград. уѣзда. Елисаветградскій пот. поч. гражданинъ. Получилъ высшее образованіе. Занимается хозяйствомъ.

Отказался отъ званія члена Госуд. Думы.

ДУДНИКОВЪ,

НИКОЛАЙ НИКОЛАЕВИЧЪ.

Родился въ 1865 г. *Октябристъ.*

Быв. земскій начальникъ. Крупный землевладѣлецъ. Окончилъ харьковскій университетъ по юридич. факульт. Занимается сельскимъ хозяйствомъ.

КЕЛЕПОВСКІЙ,

СЕРГѢЙ ИППОЛИТОВИЧЪ.

Родился въ 1873 г. *Націонал.*

Землевладѣлецъ Елисаветградскаго уѣзда. Окончилъ моск. университетъ. Занимается сельскимъ хозяйствомъ. Членъ Гос. Думы 2-го созыва.

ЛЮЦЪ,

ЛЮДВИГЪ ГОТЛИБОВИЧЪ.

Родился въ 1869 г. *Октябристъ.*

Товарищъ прокурора одесскаго окружнаго суда. Окончилъ юридическій факультетъ новор. университета. Елисаветградскій землевладѣлецъ. Членъ Гос. Думы 2-го созыва.

МАШКЕВИЧЪ,

ДМИТРІЙ ѲЕДОРОВИЧЪ.

Родился въ 1871 г. *Правый.*

Священникъ. Окончилъ елисаветградскую дух. семинарію. Почет. членъ елисаветградскаго отдѣла «союза русскаго народа». Уѣздн. наблюд. церк.-приход. школъ.

НОВИЦКІЙ,

ПЕТРЪ ВАСИЛЬЕВИЧЪ.

Родился въ 1868 г. *Правый.*

Ананьевскій уѣздный предводитель дворянства. Окончъ. ананьевск. гимназію и новоросс. университетъ по юрид. факульт. Крупный землевладѣлецъ. Уѣзди. и губ. гласный. Участникъ русск.-японской войны.

Графъ **СТЕНБОКЪ-ФЕРМОРЪ,**

ВЛАДИМІРЪ ВАСИЛЬЕВИЧЪ.

Родился въ 1866 г. *Націонал.*

Агрономъ 1-го разряда. Окончилъ Петровскую сельско-хозяйствен. академію. Занимался сельскимъ хозяйствомъ въ родовомъ имѣніи «Троицко-Сафоново». Уѣзд. и губ. земскій гласный съ 1898 г. Поч. мир. судья съ 1895 г. Былъ предсѣдателемъ херсонск. губ. земской управы. Чл. Гос. Думы 2-го соз.

Избранъ на мѣсто отказавшагося депутата Э. К. Сарани.

Графъ **СТЕНБОКЪ-ФЕРМОРЪ,**

ИВАНЪ ВАСИЛЬЕВИЧЪ.

Родился въ 1859 г. *Націонал.*

Камергеръ Двора Его Величества. Землевладѣлецъ Херсон. уѣзда. Окончилъ Александр. лицей. Чин. особ. поруч. при главноуправ. землеустр. и земледѣлія. Предсѣд. всеросс. аэроклуба. Губ. гласный. Поч. мир. судья.

СТОРЧАКЪ,

ИВАНЪ ИВАНОВИЧЪ.

Родился въ 1862 г. *Безпарт.*

Крестьянинъ с. Мавринно. Александрійск. уѣз. Образованіе домашнее. Занимается земледѣліемъ. Волости. судья (6 лѣтъ).

БАЗИЛЕВИЧЪ,

ПЕТРЪ ЕВСЕЕВИЧЪ.

Родился въ 1868 г. *Октябристъ.*

Крестьянинъ с. Ивотъ, Новгородъ-Сѣверскаго уѣзда. Частный землемѣръ. Окончилъ двухклассное народное училище. Уѣздный и губернскій земскій гласный.

ГАМАЛѢЯ,

АПОЛЛОНЪ АЛЕКСАНДРОВИЧЪ.

Родился въ 1867 г. *Октябристъ.*

Непремѣнный членъ стародубской уѣздной землеустроительной комиссіи. Окончилъ спб. университетъ по юрид. факультету.

ГЛѢБОВЪ,

ГРИГОРІЙ НИКОЛАЕВИЧЪ.

Родился въ 1865 г. *Октябристъ.*

Камергеръ Двора Его Величества. Черниговскій уѣздный предводитель дворянства. Окончилъ юрид. фак. кіев. университета. Уѣзди. и губ. земскій гласный.

ГЛѢБОВЪ,

ЮРІЙ НИКОЛАЕВИЧЪ.

Родился въ 1873 г. *Октябристъ.*

Поручикъ запаса. Предводитель дворянства Нѣжинскаго уѣзда. Окончилъ Николаевское кавалерійское училище. Служилъ земскимъ начальникомъ по 1-му участку Нѣжин. уѣзда.

ГУЗЬ,

ВЛАДИМІРЪ ДМИТРІЕВИЧЪ.

Родился въ 1873 г. *Октябристъ.*

Крестьянинъ мѣст. Монастырщина, Нѣжинскаго уѣзда. Волостной старшина. Окончилъ сельскую школу. Занимается хлѣбопашествомъ.

ИСКРИЦКІЙ,

МИХАИЛЪ АНДРЕЕВИЧЪ.

Родился въ 1873 г. *Октябристъ.*

Суражскій уѣздный предводитель дворянства. Окончилъ училище правовѣдѣнія. Служилъ секрет. виленск. окр. суда, судеб. слѣдователемъ. Членъ Гос. Думы 2-го созыва. Тов. секретаря.

КЛИМЕНКО,

ИВАНЪ СЕМЕНОВИЧЪ.

Родился въ 1862 г. *Октябристъ.*

Земскій начальникъ 3-го участка Мглинскаго уѣзда. Окончилъ юрид. фак. кіев. университета (1887 г.). Служилъ участк. мир. судьей. Губ. гласный черниг. земства.

ЧЕРНИГОВСКАЯ губернія.

КОЧУБЕЙ,

ЛЕОНТІЙ ВАСИЛЬЕВИЧЪ.

Родился въ 1871 г. *Октябристъ.*

Землевладѣлецъ Конотопскаго уѣзда Окончилъ спб. университетъ. Занимается сельскимъ хозяйствомъ.

ЧЕРНИГОВСКАЯ губернія.

ПТАШЕВСКІЙ,

МИТРОФАНЪ МАКСИМОВИЧЪ.

Родился въ 1862 г. *Октябристъ.*

Остерскій городской врачъ. Окончилъ медиц. факультетъ кіевскаго университета.

Избранъ на мѣсто скончавшагося депутата П. О. Родіонова.

ЧЕРНИГОВСКАЯ губернія.

СКОРОПАДСКІЙ,

ГЕОРГІЙ ВАСИЛЬЕВИЧЪ.

Родился въ 1873 г. *Октябристъ.*

Предсѣдатель сосницкой уѣздной земской управы. Окончилъ юрид. фак. кіев. университета. Гласный уѣзд. и губерн. земствъ.

ЭСТЛЯНДСКАЯ губернія (3 депутата). —

БЕНЕКЕ,

ОТТОНЪ ѲЕДОРОВИЧЪ.

Родился въ 1849 г. *Октябристъ.*

Нѣмецъ. Секретарь кредитнаго общества. Окончилъ юрид. фак. юрьев. университета. Служилъ губернскимъ секретаремъ.

ТЕРРАСЪ,

АЛЕКСАНДРЪ ЯНОВИЧЪ.

Родился въ 1860 г. *Кон.-демократъ.*

Эстонецъ. Крестьянинъ. Волостной писарь. Окончилъ приходское училище. Занимается земледѣліемъ. Служилъ народн. учителемъ (съ 1878—1895 г.).

Баронъ **ШИЛЛИНГЪ,**

АЛЬФГЕДЪ ОТТОНОВИЧЪ.

Родился въ 1861 г. *Октябристъ.*

Нѣмецъ. Землевладѣлецъ. Окончилъ юрид. факультетъ юрьевск. университета. Служилъ въ окр. судѣ. Занимается сельскимъ хозяйствомъ.

АНДРЕЕВЪ,

ОѢДОРЪ ДМИТРІЕВИЧЪ.

Родился въ 1868 г. *Октябристъ.*

Крестьянинъ дер. Амелина, Холмовской вол., Пошехонскаго уѣзда. Съ низшимъ образованіемъ. Волостной старшина. Въ теченіе 3 лѣтъ состоялъ губ. земскимъ гласнымъ.

БАРДЫШЕВЪ,

СЕРГѢЙ ПРОКОПЬЕВИЧЪ.

Родился въ 1870 г. *Прогрессистъ.*

Крестьянинъ дер. Федерково. Образованіе начальное. Земскій гласный.

Избранъ на мѣсто скончавшагося деп. А. П. Кожевникова.

Князь **КУРАКИНЪ,**

ИВАНЪ АНАТОЛІЕВИЧЪ.

Родился въ 1875 г. *Октябристъ.*

Камеръ-юнкеръ Двора Его Величества. Губернскій предводитель дворянства (съ 1905 г.). Окончилъ юрид. фак. харьков. университета. Служилъ два года офицеромъ въ кавалерійскомъ полку. Былъ мологскимъ уѣзд. предвод. дворянства (1902—1905 гг.). Членъ центр. комитета «союза 17 октября».

СОКОЛОВЪ,

АЛЕКСАНДРЪ СЕРАПІОНОВИЧЪ.

Родился въ 1840 г. *Національ.*

Священникъ села Воскресенскаго, въ Порѣчьѣ, Угличскаго уѣзда. Окончилъ курсъ яросл. дух. семинаріи. Состоялъ учителемъ духов. училища.

ЭЛЬТЕКОВЪ,

СЕРГѢЙ КУЗЬМИЧЪ.

Родился въ 1876 г. *Кон.-демократъ.*

Присяж. повѣренный. Сынъ рыбин. купца. Окончилъ юрид. фак. спб. университета. До 1905 г. состоялъ учителемъ законовѣдѣнія въ рыбин. мужской гимназіи.

ЦАРСТВО ПОЛЬСКОЕ (14 депутатовъ).
Городъ **ВАРШАВА**, Варшавской губ. (2 деп.).

АЛЕКСѢЕВЪ,

СЕРГѢЙ НИКОЛАЕВИЧЪ.

Родился въ 1872 г. *Націонал.*

Преподаватель латинскаго языка въ варшав. IV муж. гимназіи. Окончилъ нѣжинскій институтъ кн. Безбородко. Былъ учителемъ въ калишской, оренбургской и бѣлгородской гимназіяхъ. Состоялъ ред. «Варшав. Вѣстника». Представитель въ Думѣ отъ русскаго населенія.

Городъ **ВАРШАВА**, Варшавской губерніи.

ЯБЛОНСКІЙ,

ВЛАДИСЛАВЪ ЮЛІАНОВИЧЪ.

Родился въ 1866 г. *Народн.-демократъ.*

Литераторъ. Окончилъ гимназію въ Бѣлой Церкви, университ. въ Женевѣ. Авторъ многихъ трудовъ преимущественно въ области литературной критики. Основатель закрытаго въ 1907 г. журнала «Польская Мысль». 1893 г. два раза сидѣлъ въ варшавск. крѣпости. а затѣмъ былъ сосланъ въ Верхнеудинскъ, откуда вернулся въ 1896 г. по манифесту. *Избранъ на мѣсто отказавшагося члена Р. В. Дмовскаго.*

ВАРШАВСКАЯ губернія (1 депутатъ).

ГРАБСКІЙ,

ВЛАДИСЛАВЪ ФЕЛИКСОВИЧЪ.

Родился въ 1874 г. *Народ.-демократъ.*

Землевладѣлецъ. Окончилъ въ Парижѣ курсъ политическихъ наукъ. Основатель сельско-хозяйственныхъ о-въ въ Бохенѣ и Ловичѣ. Основатель и первый директ. «Мелioраціоннаго о-ва» въ Варшавѣ. Научный его трудъ «Исторія землевладѣльческаго о-ва 1859—1861 г.». Чл. Гос. Думы 1-го и 2-го созывовъ.

ПАРЧЕВСКІЙ,

АЛЬФОНСЪ ИППОЛИТОВИЧЪ.

Родился въ 1850 г. *Народ.-демократъ.*

Прис. пов. Окончилъ калишскую гимназію и варш. унив. Не чуждъ литературы, а также историческихъ и этнографическихъ изслѣдованій. Бывш. редакторъ «Nowin Slaskich» въ Брацлавѣ. Стоялъ во главѣ музык. о-ва въ Калишѣ. Дважды былъ арестованъ. Членъ Гос. Думы 1-го и 2-го созывовъ.

ЯРОНСКІЙ,

ВИКТОРЪ ФЕЛИКСОВИЧЪ.

Родился въ 1870 г. *Народ.-демократъ.*

Ирис. пов. Сынъ извѣстнаго польскаго композитора Феликса Яронскаго. Окончилъ кѣлец. гимназію и варш. унив. Былъ гминнымъ судьей въ Кѣлец. уѣздѣ, но принужденъ былъ оставить эту должность вслѣдствіе столкновенія съ администраціей и заняться адвокатурой. Членъ Гос. Думы 1-го и 2-го созывовъ.

ЛОМЖИНСКАЯ губернія (1 депутатъ).

ГАРУСЕВИЧЪ,

ЯПЪ СЕМЕНОВИЧЪ.

Родился въ 1863 г. *Народ.-демократъ.*

Врачъ. Окончилъ съ медалью ломжинскую гимназію (1880 г.) и медицинскій факульт. варш. унив. (1886 г.). Сначала практиковалъ въ Ломжѣ, а потомъ въ Островѣ, Ломжинской губ. Членъ мн. благотворительныхъ и сельско-хозяйственныхъ о-въ. Сотрудникъ «Glos'a», плоцкихъ, ломжинскихъ и др. газетъ. Чл. Гос. Думы 1-го и 2-го соз.

ЛЮБЛИНСКАЯ губернія (1 депутатъ).

НАКОНЕЧНЫЙ,

ІОСИФЪ МАЦЕЕВИЧЪ.

Родился въ 1877 г. *Народ.-демократъ.*

Крестьянинъ. Самоучка. Очень начитанъ. Занимается земледѣліемъ и плотничествомъ. Устроитель крест. съѣзда въ Варшавѣ въ декабрѣ 1905 г. Былъ арестованъ и сосланъ въ Вологду. Членъ Гос. Думы 1-го созыва.

Городъ **ЛОДЗЬ**, Петроковской губ. (1 деп.).

РЖОНДЪ,

АНТОПЪ МАРТИНОВИЧЪ.

Родился въ 1865 г. *Народ.-демократъ*

Врачъ. Окончилъ гимназію въ Люблинѣ и медиц. факультетъ варшавскаго университета (въ 1892 г.). Практикуетъ въ Лодзи 12 лѣтъ. Энергичный дѣятель борьбы съ алкоголемъ. Членъ Гос. Думы 1-го созыва.

ПЕТРОКОВСКАЯ губернія (1 депутатъ).

ЖУКОВСКІЙ,

ВЛАДИСЛАВЪ ВЛАДИСЛАВОВИЧЪ.

Родился въ 1860 г. *Нар.-демократъ.*

Горнопромышленникъ Домбровскаго района. Учился въ варшав. унив. Окончилъ горный институтъ въ Петербургѣ (1887 г.). Занимается горнопромышленностью. Состоитъ представителемъ съѣзда горнопромышленниковъ Цар. Польскаго. Авторъ нѣсколькихъ изслѣдованій по горнопромышленности и эконом. вопросамъ. Членъ Гос. Думы 2-го созыва.

ПЛОЦКАЯ губернія (1 депутатъ).

ВОНСОВИЧЪ,

ИППОЛИТЪ ИППОЛИТОВИЧЪ.

Родился въ 1871 г. *Народ.-демократъ.*

Помѣщикъ Липовскаго уѣзда. Окончилъ земледѣльческую школу въ Краковѣ. Вице-президентъ плоцкаго земледѣльческаго общества. Занимается сельскимъ хозяйствомъ.

РАДОМСКАЯ губернія (1 депутатъ).

СВѢЖИНСКІЙ,

ІОСИФЪ ВЛАДИСЛАВОВИЧЪ.

Родился въ 1868 г. *Народ.-демократъ.*

Врачъ. Окончилъ гимн. въ Радомѣ и мед. фак. варш. университета. Закончилъ образованіе въ Берлинѣ и Гессенѣ. Живетъ въ своемъ имѣніи въ Еленевѣ, гдѣ занимается сельск. хозяйствомъ. Предсѣдатель сельскохозяйств. о-ва въ Радомѣ. Членъ Гос. Думы 1-го созыва.

СУВАЛКСКАЯ губернія (1 депутатъ).

БУЛАТЪ,

АНДРЕЙ АНДРЕЕВИЧЪ.

Родился въ 1873 г. *Трудовикъ.*

Литовецъ. Прис. повѣрен. Учился въ маріампольской гимназіи. Окончилъ юрид. факульт. спб. универ. Служилъ секретаремъ при прокурорѣ окруж. суда въ Ревелѣ. Защитникъ во мн. громкихъ полит. процессахъ, напр., по дѣлу Бунакова-Фундаминскаго. Во время октябр. движенія сидѣлъ въ тюрьмѣ, но выпущенъ подъ залогъ въ 10 тыс. руб. Обвинялся за органи. почт.-телегр. и ж.-дор. забастовокъ. Чл. Гос. Думы 2-го соз.

СѢДЛЕЦКАЯ губернія (1 депутатъ).

ДЫМША,

ЛЮБОМИРЪ КЛЕОФАСОВИЧЪ.

Родился въ 1860 г. *Народ.-демократъ.*

Прив.-доцентъ спб. университета по государств. праву. Магистръ госуд. права («Государств. право въ Швеціи»). Помѣщикъ Константиновскаго уѣзда. Окончилъ митавскую гимназію и спб. университетъ (въ 1883 г.). Ѣздилъ делегатомъ отъ м-ва въ Парижъ и Америку. Гласный спб. думы (1902—05 г.).

Отъ православнаго населенія **ЛЮБЛИНСКОЙ и СѢДЛЕЦКОЙ** г. Холмская Русь (1 д.).

Епископъ **ЕВЛОГІЙ.**

Родился въ 1868 г. *Національ.*

Епископъ люблинскій (съ 1902 г.), викарій холмско-варшавскій. Въ мірѣ Василій Георгіевскій. Уроженецъ Тульской губерніи. Окончилъ москов. дух. академію (1892 г.). Служилъ учителемъ въ ефремовскомъ уѣздномъ училищѣ (3 года). Принялъ монашество въ 895 г. Инспекторъ владимир. дух. семин. (1895—97 гг.). Ректоръ холмской дух. сем. (1897—1902 гг.). Членъ Гос. Думы 2-го созыва.

КАВКАЗЪ И ЗАКАВКАЗЬЕ (10 депутатовъ.)
БАКИНСКАЯ, ЕЛИСАВЕТПОЛЬСКАЯ И ЭРИВАНСКАЯ губерніи (2 депутата).

САГАТЕЛЯНЪ,

ІОАННЕСЪ ТЕРАКОПОВЪ.

Родился въ 1867 г. *Трудовикъ.*

Армянинъ. Прис. пов. Окончилъ юрид. фак. московск. университета. Былъ суд. слѣдователемъ въ Сурмалинск. уѣздѣ. Состоялъ ректоромъ армянск. дух. семин., но былъ смѣщенъ за «направленіе». Членъ Гос. Думы 2-го созыва.

ХАСЪ-МЕМЕДОВЪ,

ХАЛИЛЪ-БЕКЪ-ГАДЖИ-БАБА-ОГЛЫ.

Родился въ 1873 г. *Мусульм. группы.*

Прис. повѣренный. Быв. товарищъ прокурора екатеринодарскаго окружнаго суда. Окончилъ елисаветп. гимназію и юрид. фак. моск. университета. Членъ Гос. Думы 2-го созыва.

БАТУМСКАЯ И КАРССКАЯ ОБЛАСТЬ И СУХУМСКІЙ ОКРУГЪ (1 депутатъ).

Князь **ШЕРВАШИДЗЕ,**

ПРОКОФІЙ ЛЕВАНОВИЧЪ.

Родился въ 1840 г. *Прогрессистъ.*

Происходитъ отъ абхазскихъ владѣтельныхъ князей. Генералъ-майоръ въ отставкѣ. Учился въ царско-сельскомъ Александр. инст. и Михайл. артил. учил. Служилъ на Кавказѣ, гдѣ и оконч. службу въ чинѣ полк. Участв. въ военн. дѣйств. по покор. зап. Кавказа. Былъ Гласнымъ батум. город. думы. Членъ Гос. Думы 1-го созыва.

ДАГЕСТАНСКАЯ ОБЛАСТЬ И ЗАКАТАЛЬСКІЙ ОКРУГЪ (1 депутатъ).

ГАЙДАРОВЪ,

ИБРАГИМЪ БЕКЪ ИСАБЕКОВИЧЪ.

Родился въ 1879 г. *Мусульм. группы.*

Лезгинъ бекскаго сословія. Мусульманинъ. Инженеръ. Окончилъ институтъ инженеровъ путей сообщенія (1907 г.).

ТИМОШКИНЪ,

ѲЕДОРЪ ѲЕДОРОВИЧЪ.

Родился въ 1872 г. *Правый*

Крестьянинъ Саратовской губ. Окончилъ курсъ сельской земской школы. Занимается торговлей и завѣдуетъ стекольнымъ складомъ. Тов. предсѣдателя «патріотич. о-ва».

КУБАНСКАЯ И ТЕРСКАЯ ОБЛАСТИ И ЧЕРНОМОРСКАЯ губернія (1 депутатъ).

ПОКРОВСКІЙ

ИВАНЪ ПЕТРОВИЧЪ.

Родился въ 1872 г. *Соц.-демократъ.*

Врачъ. Завѣд. город. больницей въ Темрюкѣ. Окончилъ медиц. факультет. казанскаго университета. Служилъ въ Петербургѣ въ Маріинской больницѣ, гдѣ въ 1902 г. былъ арестованъ и послѣ 2 лѣтъ «сидѣнія» въ тюрьмѣ высланъ въ Вост. Сибирь на поселеніе. Былъ врачомъ на театрѣ воен. дѣйствій въ Манчжуріи.

КУБАНСКАЯ ОБЛАСТЬ—*отъ казачьяго войска* (1 депутатъ).

БАРДИЖЪ,

КОДРАТЪ ЛУКИЧЪ.

Родился въ 1867 г. *Кон.-демократъ.*

Подъесаулъ. Образованіе получилъ въ гимназіи, а потомъ въ ставропольскомъ кавалер. юнкерскомъ училищѣ. Былъ станичнымъ атаманомъ, Брюховецкой станицы. Членъ Гос. Думы 1-го и 2-го созывовъ.

КУТАИССКАЯ губернія (1 депутатъ).

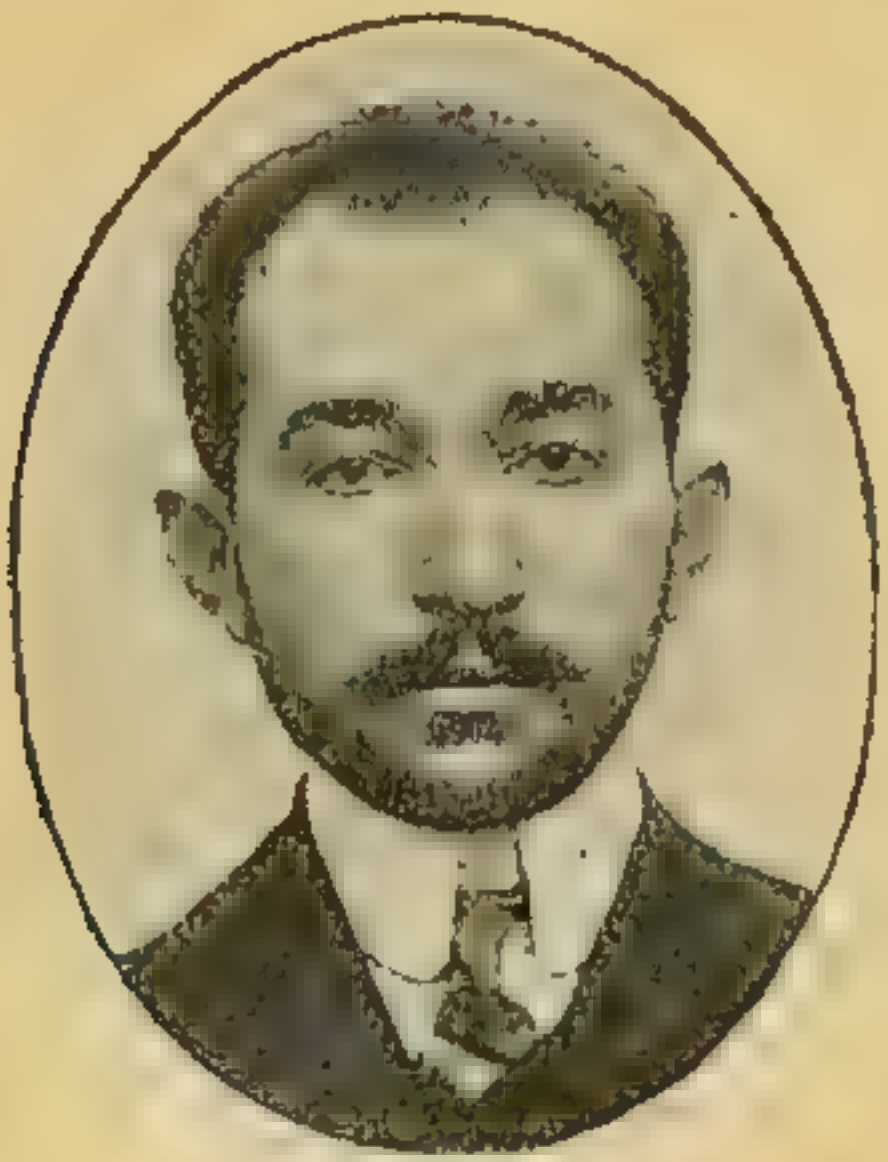

ГЕГЕЧКОРИ,

ЕВГЕНІЙ ПЕТРОВИЧЪ.

Родился въ 1879 г. *Соц.-демократъ.*

Мингрелецъ. Пом. присяжнаго повѣреннаго. Окончилъ юрид. факультетъ москов. университета.

ТЕРСКАЯ ОБЛАСТЬ—*отъ казачьяго войска* (1 депутатъ).

ЛИСИЧКИНЪ,

НИКИТА ВАСИЛЬЕВИЧЪ.

Родился въ 1864 г. *Октябристъ.*

Казакъ станицы Ессентукской. Губернскій секретарь. Окончилъ 2-классное училище, а затѣмъ выдержалъ экзаменъ на классный чинъ. Былъ станичн. атаманомъ (5 лѣтъ). До избран. въ Гос. Думу служилъ въ управл. Кавказск. водъ.

Избранъ на мѣсто скончавшагося депутата Е. П. Тихонова.

ТИФЛИССКАЯ губернія (1 депутатъ).

ЧХЕИДЗЕ,

НИКОЛАЙ СЕМЕНОВИЧЪ.

Родился въ 1863 г. *Соц.-демократъ.*

Грузинъ села Пути, Шорапанскаго уѣзда, Кутаисской губ. Учился въ кутаисск. гимназіи, но вышелъ изъ VIII класса и поступилъ вольнослуш. въ одесс. университетъ, гдѣ слушалъ лекціи въ продолженіе одного года. Въ 1889 г. перешелъ въ харьк. ветер. инст., который покинулъ вслѣдствіе студ. волненій. Грузин. публицистъ. Гласный тифл. думы.

АЗІАТСКАЯ РОССІЯ (Сибирь) (15 депутатовъ)
АМУРСКАЯ ОБЛАСТЬ (1 депутатъ).

ЧИЛИКИНЪ,

ѲЕОФИЛАКТЪ НИКОЛАЕВИЧЪ.

Родился въ 1876 г. *Безпартійный.*

Производитель работъ переселенческаго управленія (старшій лѣсной таксаторъ). Старообрядецъ безпоповщинской секты. Окончилъ лѣсной институтъ. Газетный сотрудникъ. До 1909 г. состоялъ членомъ с.-д. фракціи.

АМУРСКАЯ ОБЛАСТЬ *отъ войскового населенія амурскаго и уссурійскаго казачьихъ войскъ* (1 депутатъ).

МАНЬКОВЪ,

НИКОЛАЙ АЛЕКСѢЕВИЧЪ.

Родился въ 1863 г. *Кон.-демокр.*

Казакъ Екатерино-Никольской станицы. Амурской обл. Окончилъ станичную школу, Занимается хозяйствомъ.

ЕНИСЕЙСКАЯ губернія (1 депутатъ)

КАРАУЛОВЪ.

ВАСИЛІЙ АНДРЕЕВИЧЪ.

Родился въ 1854 г. *Кон.-демократъ.*

Част. повѣренный при красноярск. окр. судѣ. Окончилъ псковскую гимн. Учился въ спб. университетѣ, но курса не окончилъ, такъ какъ въ 1883 г. былъ арестованъ въ Кіевѣ по дѣлу «12-ти». Сидѣлъ въ шлиссельб. тюрьмѣ, откуда въ кандалахъ и съ бритой головой пѣшимъ отправленъ на поселеніе въ Устюгъ. Иркут. губ. Изучилъ фельдшер. и аптечное дѣло.

ЗАБАЙКАЛЬСКАЯ ОБЛАСТЬ (1 депутатъ).

ВОЛКОВЪ,

НИКОЛАЙ КОНСТАНТИНОВИЧЪ.

Родился въ 1875 г. *Кон.-демократъ.*

Быв. агрономъ при забайкальскомъ казачьемъ войскѣ (4 года). Купеческій сынъ. Окончилъ москов. сельско-хозяйствен. институтъ. Участникъ «читинской республики» (1905 г.), за что поплатился четырьмя мѣсяцами тюрьмы.

ЗАБАЙКАЛЬСКАЯ ОБЛАСТЬ—*отъ войскового населенія забайкальскаго казачьяго войска* (1 депутатъ).

ВОЙЛОШНИКОВЪ,

АВИВЪ АДРІАНОВИЧЪ.

Родился въ 1877 г. *Соц.-демократъ.*

Казакъ Цагапъ-Олуевской станицы. Быв. фельдш. въ больницѣ для душевно-больныхъ забайкал. казач. войска (съ 1896 до 1906 г.). Оконч. читинск. военно-фельдш. школу. Въ послѣдн. время заним. въ своей стан. сельск. хозяйств. и медицинск. практ. Въ 1906 г. привлек. къ суду по дѣлу о храненіи типограф. шрифта и отбылъ 2 мѣс. тюр. заключ. на воен. гауптвахтѣ.

ИРКУТСКАЯ губернія (1 депутатъ).

БѢЛОУСОВЪ,

ТЕРЕНТІЙ ОСИПОВИЧЪ.

Родился въ 1875 г. *Соц.-демократъ.*

Учитель (15 лѣтъ). Кончилъ учительскую семинарію. Причастенъ къ литературѣ. Работалъ въ «Восточ. Обозрѣніи» и послѣдующихъ изданіяхъ подъ псевдонимомъ «Скромный наблюдатель». Авторъ брошюры «Что такое земство?», получившій премію въ 300 руб. на конкурсѣ, устроенномъ земскою комиссіей при мѣстномъ отдѣлѣ географ. о-ва.

ПРИМОРСКАЯ ОБЛАСТЬ (1 депутатъ).

ШИЛО,

АНДРЕЙ ИВАНОВИЧЪ.

Родился въ 1867 г. *Трудовикъ.*

Крестьянинъ села Григорьевки, Южно-Уссурійскаго уѣзда. Переселился въ Приморскую область изъ Полтавской губ., Люблинскаго уѣзда, села Онушки, въ 1893 г. Занимается хлѣбопашествомъ. Служилъ на вост.-кит. жел. дор. въ должности десятника и конторщика, а также волостнымъ писаремъ. Сидѣлъ въ тюрьмѣ по дѣлу о крест. союзѣ ($1^1/_2$ мѣс.).

ТОБОЛЬСКАЯ губернія (3 депутата).

ДЗЮБИНСКІЙ,

ВЛАДИМІРЪ ИВАНОВИЧЪ.

Родился въ 1860 г. *Трудовикъ.*

Быв. помощникъ акцизнаго надзирателя. Окончилъ камен.-подол. дух. семинарію, а затѣмъ былъ вольнослушат. томскаго унив. по медиц. факультету. Какъ членъ партіи «народ. воли» былъ арестованъ въ 1882 г. и сосланъ въ Зап. Сибирь на 3 г. Членъ зап.-сибир. отдѣла географ. о-ва.

МОЛОДЦОВЪ,

КОНСТАНТИНЪ ИВАНОВИЧЪ.

Родился въ 1873 г. *Кон.-демократъ.*

Крестьянинъ с. Ухтузскаго, Ишимскаго у. Образованіе низшее. Служилъ волостнымъ писаремъ. Занимается сельскимъ хозяйствомъ.

СКАЛОЗУБОВЪ,

НИКОЛАЙ ЛУКИЧЪ.

Родился въ 1861 г. *Безпартійный.*

Мѣщ. Костромы. Агрономъ. Учился въ костр. реальномъ учил. Окончилъ Петров. земледѣльч. академію (1887 г.). Уѣздн. агрономъ красно-уфим. земства (Пермск. губ.), страховой агентъ, секретарь управы и статистикъ. Съ 1894 г. губерн. агрон. Тоб. губ. Распростран. травосѣян, среди крестьянъ Тоб. губ. и пропагандистъ кустар. труда. Публицистъ по эконом. и сельск.-хоз. вопрос. Въ 1906 г. высланъ изъ Тоб. губ. Чл. Г. Д. 2-го с.

КЛИМОВЪ,

О. ВАСИЛІЙ ВАСИЛЬЕВИЧЪ.

Родился въ 1869 г. *Прогрессистъ.*

Священникъ. Окончилъ томскую дух. семинарію. Членъ епарх. училищн. совѣта, депутатъ на епарх. съѣздахъ (съ 1903—1906 гг.). Послѣдніе 6 лѣтъ служилъ священникомъ въ гор. Бійскѣ, а 2 сент. 1908 г. переведенъ въ захолустное село Кашинское.

Избранъ на мѣсто отказавшагося депутата Ф. П. Милошевскаго.

ТОМСКАЯ губернія.

МЯГКІЙ,

АЛЕКСѢЙ ГРИГОРЬЕВИЧЪ.

Родился въ 1877 г. *Трудовикъ.*

Крестьянинъ с. Веселый Яръ, Змѣиногорскаго уѣзда. Уроженецъ Роменскаго увз., Полтав. губ., откуда переселился въ 1893 г. сначала на Кавказъ, а затѣмъ въ Сибирь. Окончилъ церковно-приход. школу въ Кубанской обл. Занимается хлѣбопашествомъ на 50 дес. земли. Членъ Госуд. Думы 2-го созыва.

НЕКРАСОВЪ,

НИКОЛАЙ ВИССАРІОНОВИЧЪ.

Родился въ 1879 г. *Кон.-демократъ.*

Профессоръ томскаго технологическаго института по каоедрѣ статистики сооруженій и мостовъ. Окончилъ институтъ инженеровъ путей сообщенія (1907 г.). Былъ два года за границей для подготовки къ профессорской дѣятельности.

СКОРОХОДОВЪ,

АЛЕКСѢЙ АЛЕКСАНДРОВИЧЪ.

Родился въ 1868 г. *Кон.-демократъ.*

Техникъ. Инспект. нормальн. ремеслен. училища въ Томскѣ (съ 1896 г.). Оконч. моск. комиссаровск. техн. училище (въ 1889 г.). До 1893 г. служилъ на волжск. машиностроит. заводахъ, а затѣмъ преподават. и завѣдующ. мастерскими Кулибинск. 5-классн. ремесл. учил. въ Н.-Новгор. Гласн. томск. город. думы (1901—1905 г.).

Избранъ на мѣсто скончавшагося депутата В. К. Штильке.

УРАЛЬСКАЯ ОБЛАСТЬ—*отъ войскового населенія уральскаго казачьяго войска* (1 депутатъ).

ЕРЕМИНЪ,

ОФОФАНЪ АЛЕКСАНДРОВИЧЪ.

Родился въ 1866 г. *Кон.-демократъ.*

Врачъ. Окончилъ медиц. факульт. казанскаго университета. Членъ Гос. Думы 2-го созыва.

Книгоиздательство Т-ва И. Д. СЫТИНА.

Имѣется въ продажѣ

СПРАВОЧНОЕ КАРМАННОЕ ИЗДАНІЕ:

Наши депутаты.

Біографіи и портреты членовъ Государственной Думы.

1-го СОЗЫВА.

Составилъ *М. М. Боіовичъ*. 512 стр.

Цѣна *50* коп.

СПРАВОЧНОЕ КАРМАННОЕ ИЗДАНІЕ:

Наши депутаты.

Біографіи и портреты членовъ Государственной Думы.

2-го СОЗЫВА.

Составилъ *М. М. Боіовичъ*. 520 стр.

Цѣна *50* коп.

Въ настоящемъ изданіи напечатаны работы слѣдующихъ фотографій: Р. Бродовскій (Москва), К. К. Булла (Спб.), М. І. Грибовъ (Москва), М. Дмитріевъ (Н.-Новгородъ), А. О. Дранковъ (Спб.), А. Досѣкинъ (Новозыбковъ), А М. Иваницкій (Харьковъ), М. Киватицкій (Екатеринославъ), Г. П. Куракинъ (Кострома), Нотельбаумъ (Минскъ), Н. Н. Ольшанскій (Спб.), Опитцъ (Москва), А. Оцупъ (Спб.), Д. Д. Поповъ (Воронежъ), Протасевичъ (Калуга), Рыбаленко (Курскъ), П. Рѣпинъ (Вятка), Г. В. Трунов (Москва), Н. Уземскій (Кіевъ), К. К. Фишеръ (Москва), Р. Чарнецкій (Черниговъ), Чеховскій (Москва), Шереръ-Набгольцъ (Москва), Шнейдеръ (Одесса), Я. Эллентгорнъ (Тверь), А. А. Якунинъ (Пермь), В. Ясваинъ (Самара) и др.

ОГЛАВЛЕНІЕ.

I. Алфавитный списокъ.

Стр.

Аджемовъ. М. С. 80
Акимовъ, Е. П. 221
Александровскій, А. П. 138
Александровъ, В. Ф. 274
Алексѣевъ. С. Н. 404
Алексѣенко, М. М. 92
Амосёнокъ, В. Г. 23
Ананьевъ, П. Е. 139
Андреевъ, Ф. Д. 399
Андрейчукъ, М. С. 40
Андрійчукъ, Г. А. 236
Андроновъ, С. В. 222
фонъ-Анрепъ, В. К. 287
Антоновъ, Н. П. 363
Астраханцевъ, Е. П. 65
Атаназѣвичъ, І. М. 119
Базилевичъ, П. Е. 386

Стр.

Байбурскій, З. Н. 206
Бакшъ, М. П. 66
Балаклеевъ. П. И. 237
Балалаевъ, Н. С. 207
Балашовъ, П. Н. 238
Бантышъ, В. А. 364
Барановичъ, Д. Я. 41
Бардижъ, К. Л. 424
Бардыгинъ, М. Н. 266
Бардышевъ, С. П. 400
Барыбинъ, М. В. 3
Барятинскій. кн. П. В. 147
Баскировъ, В. И. 67
Безакъ, Ф. Н. 120
Бенеке, О. Ф. 396
Беннигсенъ, гр. Э. П. 197
Бергманъ, Г. А. 93
Березовскій, А. Е. 308
Березовскій, П. В. 42
Бичъ, В. А. . . . 73
Блиновъ, А. А. 53

Стр.

Блюменталь,
Ю. Ю. 355
Бобринскій, А. А.
гр. 121
Бобринскій, В. А.
гр. 349
Бобянскій, А. Ф. 227
Богдановичъ,
О. Н. 122
Богдановъ, С. М. 123
Большаковъ,
И. И. 341
Баратынскій,
А. Н. 102
Ботниковъ, Г. Н. 140
Бракманъ, О. А. 160
Бубновъ, В. П. 124
Булатъ, А. А. . 415
Бурлаковъ. И. И. 29
Буцкій, В. Р. . 376
Быковъ, А. Г, . 309
Бѣлогуровъ, Н. А. 148
Бѣлозеровъ, Е. Н. 54
Бѣлоусовъ, Т. О. 433
Бѣляевъ, Г П. . 43
Бѣляевъ, С. П. 288
Ваньковичъ С. А. 16
Васильевъ, М. А. 228
Васичъ, Н. В. . 212
Вераксинъ, А. С. 17

Стр

Ветчинкинъ, В. Г. 213
Виноградовъ,
В. А. 4
Вишневскій. А. П. 149
Владимировъ,
Ф. А. 208
Воейковъ, А. А. 329
Воейковъ, С. В. 330
Войлошниковъ, 91
А. А. 432
Войцюликъ, И. В. 74
Волковъ, К. К. 125
Волковъ, Н. К. 431
Волконскій, В. В.,
кн. 44
Волконскій, В. М.,
кн. 331
Волконскій, П. С.,
кн. (†) 237
Волконскій, С. С.
кн. 223
Володимеровъ,
С. А. 214
Волохинъ А. І. 377
Вонсовичъ, П. И. 413
Ворошинъ С. А. . 30
Воронковъ, М. С. 81
Вязигинъ, А. С. 365
Гаврилюкъ, В. Л. 75
Гайдаровъ, И. И. 421

Галущакъ. С. О. 239
Гальвасъ, Г. Г. . 323
Гамалѣя, А. А. . 387
Ганчжулевичъ,
Е. Я. 45
Гаркавенко, М. Р. 126
Гарусевичъ, Я. С. 409
Гегечкори. Е. П. 425
Гепецкій, П. Е. . 7
Герасименко,
Е. В. 46
Герасимовъ, П. В. 141
Герценвицъ, Д. П. 249
Гижицкій, А. С. 240
Глѣбовъ, Г. Н. . 388
Глѣбовъ, Ю. П. . 389
Годневъ, П. В. . 103
Голицынъ, А. Д.,
кн. 366
Головинъ, Ф. А. 180
Гололобовъ. Я. Г. 94
Гольцецъ, В. Ф. 173
Горбатовъ, Т. Е. 297
Гордіевскій, П. П. 250
Грабскій, В. Ф. . 406
Гриммъ, К. Н. . 298
Гришкинъ, М. Н. 190
Гродзицкій, М. І. 209
Гуаданини, П. А. 332
Гузь, В. Д. . . 390
Гулькинъ, Д. П. 8
Гумилинъ, Н. И. 342
Гутопъ, Г. В. . 356
Гучковъ, А. И. . 181
фонъ-Гюббенетъ,
Н. К. 174
Данилюкъ, Я. Г. 47
Дворяшиновъ,
П. П. 343
Демяновичъ, А. К. 9
Дзюбинскій, В. П. 435
Дмитріевъ, М. П. 95
Дмитрюковъ,
П. И. 112
Добромысловъ,
К. Н. 268
Доппельмайеръ,
П. Г. 24
Дудниковъ, П. Н. 378
Дупаевъ, С. В. . 104
Дымша, Л. К. . 416
Евлогій, еп. . . 417
Ерешовъ, Н. Н. 25
Евстифѣевъ, Н. Т. 224
Евсѣевъ, П. Е. . 198
Егоровъ, П. М. . 229
Енкѣевъ, Г. Х. 105
Ереминъ, Ф. А. . 442
Ермолаевъ, М. К. 26
Ермольчикъ. К. Т. 164

Стр.

Еропкинъ, А. В. 269
Есьманъ, В. К. . 76
Ефремовъ, П. Н. 82
Ждановъ, П. В. . 275
Жуковскій, В. В. 412
Завипша, К. А. . 132
Замысловскій,
Г. Г. 18
Зарпцъ, А. Д. . 261
Захарашевичъ-
Кашустянскій,
Ю. К. 367
Захаровъ, В. Д. 324
Захаровъ, М. В. 184
Захарьевъ, Н. А. 83
Звегинцевъ, А. П. 55
Златомрежевъ,
А. А. 299
Знаменскій, А. Г. 31
Зубковъ, Л. Н. . 32
Зуевъ, П. В. . . 191
Ивановъ, Д. А. 300
Ивановъ, П. Т. 320
Ипопиковъ, А. В. 192
Искрицкій, М. А. 391
Исполлатовъ,
П. П. 230
Исѣевъ, Э. А. . 301
Кадацковъ, П. Ф. 84
Казанскій, К. И. 203

Стр.

Каменскій, П. В. 96
Кашпсть, П. П.
гр. 251
Капустинъ, М. Я. 106
Кара-Васили,
А. Д. 10
Карауловъ, В. А. 430
Карлсбергъ, Э. Ф. 144
Карякинъ, В. А. 107
Кейписъ, Ф. О. . 133
Келеповскій,
С. П. 379
Кпевейнъ, Г. Р. 193
Кильдишевъ,
П. А., кн. . . 333
Кирилловичъ,
Д. Ф. 48
Кирьяновъ, М. П. 85
Киселевъ, С. Г. . 276
Клименко, П. С. 392
Клименко, П. И. 4
Климовъ, В. В. . 438
Клопотовичъ,
В. Ф. 50
Клочковъ, С. П. . 35
Клюжевъ, П. С. . 277
Кобяковъ, А. М. 33
Ковалевскій, Е. П. 56
Коваленко, П. М. 134
Коваленко, С. И. 127

Стр.

Ковзанъ, А. П. . 278
Кожевниковъ,
И. Я. 334
Комарецкій, Н. А. 252
Комсинъ, В. П. 336
Комсинъ, С. П. 335
Кондратьевъ,
Ф. Ф. 231
Коченевскій,
М. К. 253
Кочубей, Л. В. . 393
Кравцовъ, П. Ф. 86
Кривцовъ, Я. В. 150
Кропотовъ, А. Е. 68
Фонъ-Крузе,
Ф. М. 293
Крупенскій,
П. П. 11
Крыловъ, П. П. . 350
Крюденеръ-Струве, А. А., бар. 185
Кузнецовъ, Г. С. 97
Кузовковъ, Е. Л. 113
Кузьминскій,
В. М. 77
Кузьминъ, А. А. 36
Кузьмо, Ф. А. . 135
Купріяновъ,
В. П. 344
Куракинъ, П. А.,
кн. 401
Кутлеръ, П. Н. . 289
Кучинскій, А. Ф. 165
Лавриновскій,
П. Н. 262
Лавровъ, С. О. . 279
Ладомирскій,
П. П. 175
Ладыженскій,
А. А. 345
Лебедевъ, М. Г. 5
Лебедевъ, Н. Ф. 202
Леоновъ, Д. А. . 270
Лерхе, Г. Г. . . 290
Леусъ, П. К. . . 368
Липяговъ, С. С. 69
Лисичкинъ, Н. В. 426
Лихачевъ, А. П. 303
Ломоносовъ, К. П. 337
Лукашевичъ, С. В. 254
Лукашинъ, П. П. 271
Лукинъ, В. В. . 151
Лушинъ, А. Л. . 108
Лучицкій, П. В. . 117
Львовъ, В. П. . 280
Львовъ, П. П. . 204
Лютовъ, Н. М. . 314
Люцъ, Л. Г. . . 380
Ляхницкій, П. Я. 321
Маклаковъ, В. А. 182

Стр.

Максудовъ, С. П. 109
Маньковскій, Г. Т. 241
Маньковъ, П. А. 429
Марковъ, П. Е. 152
Марковъ, П. Л. 338
Маровъ, А. П. . 281
Маслешниковъ,
А. М. 305
Матюшинъ, П. Г. 369
Махмудовъ, Ш. З. 357
Мацѣевичъ, С. Г. 19
Машкевичъ, Д. Ф. 381
Мезенцовъ, А. П. 225
Мезенцовъ, С. П. 166
Мейендорфъ,
А. Ф., бар. . 161
Мепьшиковъ,
Н. А. 215
Мерзляковъ,
И. Л. 70
Меѳодіевъ, П. В. 1
Микляевъ, П. П. 263
Милорадовичъ,
В. Р. 255
Милюковъ, П. Н. 291
Митрофанъ, еп. . 176
Михайловъ, В. Е. 315
Молодцовъ, К. И. 436
Монтвиллъ, І. С. 20
Мотовиловъ,

Стр.

А. А. 310
Мурзаевъ, М. К. 325
Муфтій-Заде,
И. М. 326
Мягкій, А. Г. . . 439
Наконечный,
І. М. 410
Наливайко, А. П. 167
Неклюдовъ, П. А. 370
Некрасовъ, П. В. 440
Нѣловъ, Н. Н. . 204
Никитюкъ, Я. С. 51
Николенко, П. Е. 242
Никольскій, А. П. 374
Никоповичъ, Ф. І. 27
Нисселовичъ,
Л. П. 145
Новиковъ, А. П. 282
Новицкій, М. А. 216
Новицкій, П. В. 382
Образцовъ, В. А. 98
Опочининъ, П. Н. 316
Остроградскій,
В. А. 256
Павловичъ, І. Я. 168
Панкѣевъ, П. М. 327
Пантусовъ, П. А. 311
Парчевскій, А. И. 407
Паскинъ, А. С. . 346
Пахальчикъ, В. К. 243

Пергаментъ (+). 375
Петровскій, С. А. 57
Петровъ, А. Д. . 339
Петровъ, А. К. . 87
Петровъ, К. М. 232
Пилипенко, П. Е. 257
Плотниковъ, П. А. 88
Подольскій, В. И. 244
Пожелло, П. О. . 136
Покровскій, И. К. 210
Покровскій, П. П. 423
Полетаевъ, П. Г. 294
Половцевъ, Л. В. 199
Поповъ, А. А. . 37
Поповъ, А. П. . 283
Поповъ, о. А. А. 71
Поповъ, П. П. . 38
Потоцкій, А. А. 245
Потуловъ, В. А. 217
Предкальнъ, А. П. 158
Протопоповъ,
А. Д. 312
Проценко, В. Н. 118
Пташевскій,
М. М. 394
Пуришкевичъ,
В. М. 12
Пурпуровъ, І. П. 6
Пустошкинъ,
Е. В. 284
Путятинъ, В. П. 72
Пырковъ, П. Р. . 89
Расторгуевъ,
К. И. 351
Ржондъ, А. М. . 411
Родзянко, М. В. 99
Родичевъ, Ѳ. И. 292
Рождественскій,
В. Я. 153
Рожковъ, Г. Е. 322
Розановъ, П. С. 306
Розенъ, Г. Ф. . бар. 162
Ротермель, Н. П. 285
Рубцовъ, Ф. В. 218
Румянцевъ, П. Ѳ. 200
Савельевъ, А. А. 194
Савичъ, Н. В. 371
Сагателянъ, І. Я. 418
Сазоновъ, Н. Д. 110
Сапуновъ, А. П. 28
Сафоновъ, М. К. 272
Свѣжинскій, І. В. 414
Свѣцицкій, Г. П. 21
Селивановъ, А. А. 273
Сендерко, М. П. 246
Сидоренко, С. П. 128
Симоновъ, М. П. 58
Синадино, П. В. 13
Сиротовъ, Д. П. 313
Скалозубовъ,

П.Л. 437
Скоропадскій,
Г. В. 395
Скороходовъ,
А. А. 441
Смирновъ, М. П. 295
Созоновичъ, И. П. 177
Соколовъ, А. С. 402
Соколовъ, В. С. 142
Соколовъ, о. І. І. 111
Соловьевичъ,
С. І. 169
Солтузъ, П. М. . 14
Солуха, В. Д. . 129
Спасскій, А. М. . 59
Спиринъ, П. Л. 186
Станиславскій,
А. М. 372
Старицкій, А. П. 258
Старостенко,
П. З. 60
Стемпковскій,
В.И. 61
Стенбокъ-Фер-
моръ, В. В., гр. 383
Стенбокъ-Фер-
моръ, И. В., гр. 384
Степановъ,
В. А. 233
Сторчакъ, П. П. 385
Ступинъ, С. П. 153
Сувчинскій,
К. Е. 130
Сурковъ, П. П. 143
Сушковъ, М. А. 155
Сыртлановъ,
А. О. Ш. А. . 358
Танцовъ, А. З. 317
Тараненко,
Н. С. 100
Тевкелевъ,
К. М. Б. Г. . 360
Тенишевъ,
В. В., кн. . . 219
Террасъ, А. Я. . 397
Тетеревенковъ,
В. Н. 114
Тизенгаузенъ,
Е. Е., бар . . 187
Тимиревъ, К. П. 201
Тимоѳеевъ,
П. Т. 264
Тимошкинъ,
Ф. Ф. 422
Титовъ, П. В. . 234
Тищенко, И. В. 101
Ткачевъ, А. Н. 265
Толстой, А. П.,
гр. 360
Томашевичъ.

К. Ф. 178
Хомиловъ, И. С. . 2
Хрегубовъ, А. Л. 131
Хретьяченко,
А. Э. 15
Грифоновъ, С. Т. 296
Гроицкій, А. И. 347
Гукаевъ, М. Ш.
М. Х. 361
Гычининъ, В. К. 78
Уваровъ, А. А.
гр. 307
Удовицкій, Г. Г. 259
Уреулъ, А. И. (+). 62
Урусовъ, А. П.
кн. 352
Устиновъ, П. Г. 235
Ушаковъ, А. А. 205
Фаворскій, А. Е. 195
Фальцъ-Фейнъ
В. Э. 328
Фелькерзамъ,
Г. Е., бар. . . . 146
Фомкинъ, П. А. 340
Фридманъ, П. М. 137
Харитоновъ,
К. П. 362
Харламовъ,
В. А. 90
Хасмамедовъ,
Х. Б. Г. Б. О. 419
Хвощинскій,
В. В. 196
Хомяковъ, П. А. 319
Цитовичъ, А. Л. 226
Ціупелисъ, М. Е. 22
Челноковъ,
М. В. 188
Челышовъ, М. Д. 286
Чепелевъ, П. Р. 353
Червинскій, Г. Е. 247
Черкасовъ, П. Г.,
бар. 189
Черницкій, В. П. 91
Черносвитовъ,
К. К. 34
Чиликинъ, Ф. П. 428
Чихачевъ, Д. П. 248
Чхеидзе, Н. С. 427
Шаховской,
П. П., кн. . . . 354
Шевцовъ, Ф. Т. 179
Шейдеманъ,
Е. М. 260
Шеметовъ, С. П. 211
Шервашидзе,
П. Л., кн. . . . 420
Шетохинъ, П. І. 156
Шечковъ, Г. А. 157
Шешминцевъ,

Стр.

Л. К. 115
Шидловскій,
С. Н. 63
Шиллингъ, А. О.
бар 398
Шило, А. П. . . 343
Шингаревъ, А. П. 64
Шубинской,
Н. П. 348
Шульгинъ, В. В. 52
Шульгинъ, М. Я. 202
Шульценбергъ,
М. М. 163
Шуркановъ,
В. Е. 373
Щепкинъ, П. П. 183

Стр

Эльтековъ, С. К. 403
Эргардъ, Р. Я. . 159
Юрашкевичъ,
А. Д. 170
Юркевичъ, А. П. 171
Яблоновскій,
В. Ю. 405
Якубовичъ,
В. А. 172
Якубовъ, П. Е. . 39
Яновскій, П. П. 116
Янушкевичъ,
Б. С. 7
Яропскій, В. Ф. 408
Оедоровъ, А. А. 220
Оедоровъ, Г. Ф. 318,

II. Алфавитный указатель.

ГУБЕРНІИ:

	Стр.
Архангельская.	1
Астраханская .	3
Бессарабская .	7
Виленская . . .	16
Витебская . . .	23
Владимирская .	29
Вологодская . .	35
Волынская . .	40
Воронежская. .	53
Вятская . . .	65
Гродненская . .	73
Дон. Войск. об.	80
Екатеринослав.	92
Казанская. . .	102
Калужская. . .	112
Киевская . . .	119
Ковенская. . .	132
Костромская. .	138
Курляндская. .	144
Курская. . . .	147
Лифляндская. .	160
Минская. . . .	164
Могилевская. .	173
Московская . . .	184
Нижегородская.	190
Новгородская. .	197
Олонецкая. . .	203
Оренбургская. .	206
Орловская. . .	212
Пензенская. . .	221
Пермская . . .	227
Подольская. . .	236
Полтавская. . .	249
Псковская. . .	261
Рязанская. . .	266
Самарская. . .	274
С.-Петербургск.	293
Саратовская . .	297
Симбирская. . .	308
Смоленская. . .	314
Ставропольская.	320
Таврическая . .	323
Тамбовская. . .	329
Тверская. . . .	341
Тульская . . .	493
Уфимская . . .	355
Харьковская .	363
Херсонская . .	376

Стр.

Черниговская . 386
Эстляндская. . 396
Ярославская. . 399

Царство Польское. 404

Кавказъ и Закавказье . . . 418

Сибирь 428

Стр.

ГОРОДА:

Варшава. . . . 404
Кіевъ 117
Лодзь 411
Москва 180
Одесса. 374
Рига 158
С.-Петербургъ . 287

2007114021